V

Underground Press Syndicate'n jäsen

TÄHTI

OKKULTINEN LEHTI

4/1972

2,-

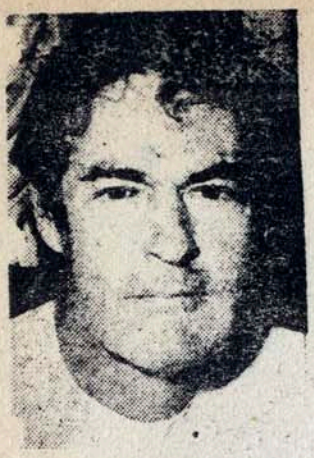

TODEKSI HAVAITTUA LSDstä

TAJUNTAA LAAJENTAVISTA AINEISTA

Kaikkein pelottavin puoli marijuanassa tekopyhälle ja puritaaniselle kulttuurille tai kyvyttömälle sukupolvelle on aistitoiminnan herkistyminen. Marijuana on seksuaalisen kokemuksen ehkäisevä voimaisaja. Tämä ei merkitse sitä että marijuana johtaisi seksuaaliseen toimintaan. Arvioisin että marijuana-istunnoilla on vähemmän seksuaalista toimintaa kuin juomingeissa. Mutta seksuaaliset hatket ovat moninkertaisesti laajemmat kaska vastaanottokyky on lisääntynyt. Alkoholi tietysti on huumausaine joka johtaa seksuaalisiin ylettömyyksiin. On hyvin tunnettua että alkoholi on helpoin väline millä nainen vietellään. Mutta alkoholissa seksuaalisena välineenä on se vika ettei kumpikaan teistä muista paljoa siitä mitä tapahtui edellisenä iltana, ja se saattaa olla ainoallista siitä se mitä hän muistaisi olisi karkea, aska hapuileva seksuaalinen kahakka joka olisi parempi unohtaa. Päinvastoin seksuaalinen yhtyminen marijuanan kanssa on hidas, rytmikäs, seremoniallinen avautuva ja yhdistävä. Sanoisin että hyvin harvat niistä miljoonista amerikkalaisista jotka polttavat marijuanaa tietävät kuinka tätä hiuksenhienoa ja syvällistä välinettä käytetään. Suurin osa marijuanasta poltetaan ryhmissä jotka eivät ota huomioon kokemuksen aistipohjaista ja ihmisläheistä luonnetta. Ennustan että lähimpien kymmenien vuosien aikana saamme tusinoittain käsikirjoja jotka osoittavat menetelmiä joilla tasapainotetaan ulkopuolinen energia ja aistielimet marijuanan avulla. Mutta se herkkyysharjoittelu jota marijuana vaatii ei ole mitään verrattuna siihen tietoon ja valmistautumiseen jota voimakkaampien tajuntaa paljastavien aineiden kuten LSD:n käyttö sopusointuisella tavalla vaatii. Kaikista tietoisen laajentumisen koulutusmenetelmistä jotka tähtäävät hengelliseen kasvuun, LSD on voimakkain haaste 4000 vuoteen. LSD ja samantapaiset aineet ovat suoria kemiallisia avaimia soluvilsauden ikivanhaan tekstiin. Ne saavat ihmisen suoraan yhteyteen RNA:n ja mahdollisesti DNA:n, lojivilsauden kanssa, mikä on säilynyt parisen miljoonaa vuotta.

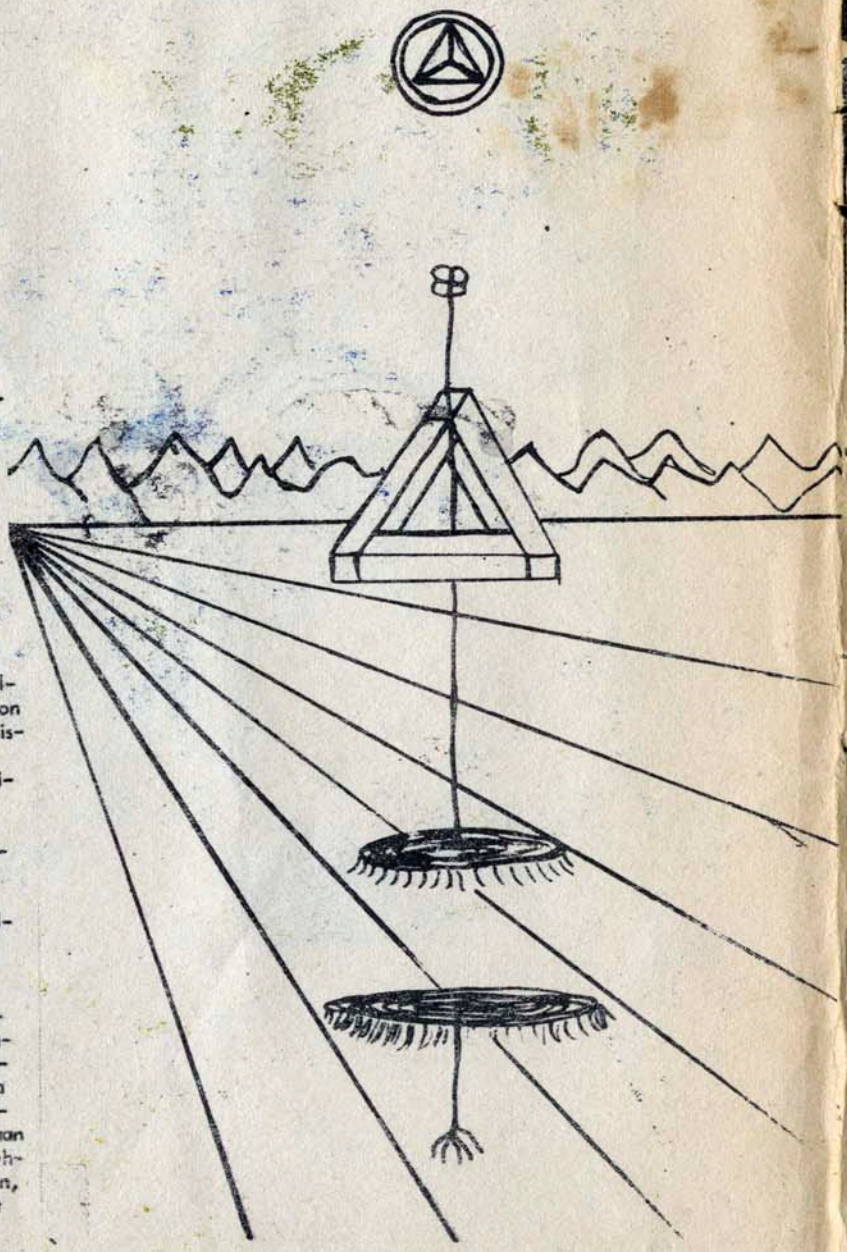

Timothy Leary ,

KUVA: KARI SIPILÄ

Tiedot

Luokittelu: Hallusinogeeni
Yliannostuksen mahdollisuus: Kliinisessä käytössä ei ole. Kadulta ostettuna, mahdollinen myrkytys joka johtuu epäpuhtauksista.
Ruumiillinen riippuvuus: Ei ole.

Huomautuksia:

LSD eli D-lysergihapon dietyyliamidi, tulee kahdesta lähteestä: 1. Torajyvä (Claviceps purpurea) loinen vehnässä ja rukiissa, ja 2. Elämänlanka tai ololiuqui (Rivea corymbosa). Nesteenä se on kirkas, mauton ja hajuton. Sitä saa yleensä tabletteina tai kapseleina, ja tabletti on usein voimakkaampi annos. LSD on hallusinogeeneista voimakkain aine, ja itsessään ei ole hengenvaarallinen millään tasolla. Se aiheuttaa mielen laajentumisen, hallusinaatioita ja tietoisen havaitsemisen muutoksia.

LSD on ollut kiistak apula sen käytön alkamisesta asti. Se eristettiin ensimmäisen kerran 1938 ja "keksittiin" 1943. Nykyinen pakokauhu alkoi vuoden 1960 paikkeilla, voimistui vähitellen ja johti ankaraan hallusinogeenien vastaiseen lainsäädäntöön monissa maissa.

Hipinuorison kulttuurissa tämän kerran loisteliaan aineen käyttö on vähentynyt vuotuiseen noin 10 miljoonaan annokseen. Mutta vielä tänä päivänä LSD:tä pidetään suhteellisen pyhänä. Hipimaailmassa ei painosteta ketään päättämään LSD:n käytöstä tai käyttämättä jättämisestä. Mutta koska katu-LSD on yleensä huonolaatuista ja epäpuhtauksien vaara on olemassa, on Timothy Learyn varoituksesta tullut nyrkkisääntö: "On parempi ettei ota trippiä ollenkaan kuin että ottaa pahan matkan."

Monia kirjoja on tänään saatavissa LSD-"epäonnistumisista".

Vaikka niitä kirjoittavat ammattimiehet ja toisinaan kliiniset psykologit, nämä eivät ole sen enempää puolueettomia kuin asiaatuntevia. Useita hyviä kirjoja on saatavissa kuitenkin, ja kannattaa lukea hyvin ennenkuin päättää puoleen tai toiseen hallusinogeenien arvosta. Hiljattain Timothy Leary julkaisi kirjan nimeltä "High Priest", jossa on muistiinpanoja hänen muutamista valaisevimmista psilokybiinitripeistään ja selittää muutamia pitemmälle meneviä yksityiskohtia siitä prosessista josta käytetään kansan suussa nimitystä "Tajunnan laajeneminen."

Kromosomit katkeilevat.

Suositumpia myytteja LSD:stä on se että se aiheuttaa pysyvaisia sukusoluvaurioita vahingoittamalla kromosomeja. Tämä "tosiasia" kromosomeista on ensisijaisesti vastuullinen siitä että systeemi on nyt polttanut päreensä LSD-kysymyksestä. Todellisuudessa "kromosomivaurio" merkitsee suurempaa tilastollista kromosomikatkeamien määrää, jota aiheuttaa paitsi LSD myös väri-TV, aspiriini tai hyvä virus.

Ei kaikille

Perustavasti, on useita tyyppejä ihmisiä joiden EI pitäisi ottaa LSD:tä. Näiden joukossa ovat: ihmiset jotka kärsivät pitkaaikaisesta masennuksesta, ovat eläneet "unimaailmassa" tai ovat kokeneet traumaattisia elämyksiä nuoruudessaan, mitkä vielä vaikuttavat merkittävästi heidän tunteisiinsa. Myöskin, ihmiset jotka ovat riippuvaisia jäykästi rakennetusta ympäristöstä jonka on määrä suojata heitä ja pitää heistä huolta. Vaikka nämä määritelmät ovat melko löyhät, ne saattavat antaa jonkin käsityksen siitä mitä LSD tekee: Se murtaa alas sielulliset patoutumat, "opitut" käyttäytymispiirteet ja ehdollistumat ihmisissä ja pakottaa heidät katsomaan mitä todella heissä tapahtuu. Yleisesti puhuen, mutkattomat ihmiset joilla on vähän kompleksejä menestyvät hyvin LSD:ssä. Mitä sotkuisempi on henkilön pää, sitä kohtalokkaampi on reaktio. Määritelmä "kohtalokas" sopii hyvin tässä tapauksessa, koska tulos voisi olla joko erittäin hyvä tai hyvin huono. Koska monet häiriintyneet ihmiset eivät ole selvillä tilastaan, ystävien täytyy usein puuttua asiaan ja antaa henkilölle neuvoja jos he ajattelevat että kielteinen reaktio saattaa tapahtua. Jos LSD:tä käytetään lainmukaisesti kliinisissä tutkimuksissa, se voi usein auttaa ihmisiä jotka ovat mieleltään häiriintyneitä. Muita ilmoitettuja käyttöjä ovat mm. rikollisten kuntouttaminen, seksuaalisten häiriöiden hoito, jälkeenjääneiden tai skitsofreenisten lasten hoito. LSD on myös osoittautunut menestykselliseksi hoidettaessa psykoottisia aikuisia, luonnehäiriöitä ja sosiopaattista persoonallisuutta.

GEORGE JA COBRA

Piirtänyt: PERTTI Tekstit: TIMO

Ruitunut Pyhiinvaeltajien karavaani palaa vuotuisilta Ssd-25 festivaaleilta San Franciscosta ja suuntaa kulkunsa kohti Atlantista.

Kaksi häntäpään vaeltajaa eksyy joukosta jäätyään paukuille Azoreilla

Paikallinen systeemin edustaja syyttein ilman saastuttamisesta yleisissä puistoissa istumesesta ja yleisen esivallan halventamisesta.

Heinrich von Rubens voittaa pasteijonsyöntikisat Hannoverissa.

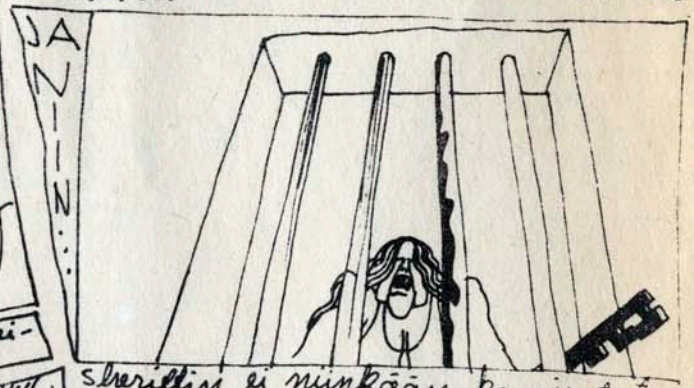

Sheriffin ei niinkään kaunis tytär vapauttaa pojat sillä ehdolla että...

Tala kurkussa George ja cobra suostuvat sopimukseen.

Vastenmielisen näköistä sheriffin makuuhuoneessa.

Tohtori TIMOTHY LEARYn julkinen haastattelu järjestetty San Francisco Oracle -lehden toimesta.

Osa 2.

LSD:n jälkeen köyhä hippie-kommuunikylä

Ääni yleisöstä: Hipit tuntuvat olevan samassa tilanteessa kuin David jonka pitää voittaa Goljat.

Timothy Leary: Ei se minusta noin ole. Ei se ole taistelemista.

Yleisö: En tarkoittanut sitä kirjaimellisesti. En tarkoittanut tappeluja enkä ketään ihmisiä erityisesti. Juuri nyt hipit vain kirkuvat olemassaoloaan. Mutta siitä aiheutuvat seuraukset ovat niinkuin Davidin homma, vai mitä?

Tri Leary: (nauraa) Haluatte että minä sanon että se on niin. Okei, sanon taas että se on käsitelty käsikirjoissa. Kehotan teitä kaikkia lukemaan kirjan The Sufis. Tai uuden kirjan, The Teachers of Gurdgieff, joka kuvaa tätä vanhaa systeemiä missä uudestisyntyneet ihmiset välittävät tietoa edelleen ja pitävät uskonnon liekkiä ja merkitystä yllä. Sisäisen sanoman tietyt strategiset ja taktiset liikkeet ovat täsmälleen vastakkaiset kuin ulkoinen menestys. Jos haluaa hengellistä menestystä pitää järjestelmällisesti tehdä päinvastoin kuin jos haluaa poliittista menestystä. Antaa mennä sen sijaan että tarttuisi kiinni; myöntää virheensä sen sijaan että teeskentelisi olevansa oikeassa, luopuu maaperästä. Antamalla tilaa voittaa aikaa. Ennen kaikkea on mieluummin köyhä kuin rikas koska meillä tulee aina olemaan ponnistelua. Me emme koskaan tule tarvitsemaan rahaa. Me emme koskaan tule omistamaan suuria pankkitilejä tai suunnattomia rakennuksia kuten järjestelmään kuuluvat kirkot, ja jos meillä on, me olemme pulassa koska asia on tällä lailla: jos ymmärtää miten käyttää köyhyyttä on helpompi käyttää rakkautta. Mutta jos ymmärtää miten sen tekee, ymmärtää että köyhyys on aistinautintoa tuottavaa, köyhyys on uudestisyntynyttä, köyhyys on huumaavaa. Siksi en ole huolissani Drop Citystä, koska he pakertavat siellä päivästä toiseen sillä se on selvyyden neulanterä mille kaikki muu perustuu.

Yleisö: Eikö tunnu siltä että Drop Cityyn useimmat ihmiset tulevat hengellisistä syistä ennemminkin kuin että karkaisivat kotoaan taloudellisista tai kodin sisäisistä vaikeuksista?

Tri Leary: Lounaisrannikko on siitä kaunis että se on puhdas ja köyhä. Ja siellä tarvitaan kovaa työtä.

Huumausainesakramentit

Ääni yleisöstä: Mitä mieltä olet siitä että ihmiset sekoilevat huumausaineisiin?

Tri Leary: No jaa, huumausaineet, luetteko niihin alkoholin ja...?

Yleisö: Niin, jokainen huumausaine, sen voisi kai ulottaa kahviinkin... (naurua).

Tri Leary: Katson että psykedeeliset aineet — marijuana (= hashish) . peyote, LSD, STP — ovat sakramentteja. Uskon että jumalallinen kehityskulku on luonut ne että ihminen selviytyisi. Tämä kaikki on sanottu tuhansia kertoja aikaisemmin.

Katolisen kirkon varhaisena aikana kun leipä ja viini olivat tajuntaa paljastavia ja todella saivat ihmiset sekoamaan, otettiin kerran leipää ja viiniä ja siinä sitten otettiin roomalainen uniformu pois päältä ja juostiin alasti paljain jaloin kadulla ja huudettiin "Ylistäkää herraa!". Sen leipä ja viini tekivät 2000 vuotta sitten ja siksi se oli vastoin lakia. Siksi he naulasivat ihmisiä ristille.

Syntyi seuraava kysymys: onko sakramentti leipä ja viini vielä hyvä jos sen antaa paha pappi joka haluaa sinun rahasi leivästä ja viinistä tai joka voi olla yhteydessä Mafiaan. Tai joka antaa sinulle leivän ja viinin koska hän haluaa sekoittaa sinun mielesi tai sinun ystäväsi. Onko se sittenkin sakramentti? Tällaista kutsutaan donatiilaiseksi kerettiläisyydeksi. Donatistit tietävät että aine on hyvä vain jos sitä käyttävät hyvät ihmiset. Ja katolinen kirkko viisaudessaan sanoi: "Ei." Sakramentin antaa Jumala meidän käyttöömme, ja se on aina hyvä, kuka tahansa antaa sitä tai myy tai miksi tahansa.

Matkan arvo

Olen hyvin ortodoksinen. Olen sitä mieltä että psykedeeliset aineet ovat hyviä. Mitään sellaista ei tapahdu sinulle LSD:n tai marijuanan takia mikä ei tapahtuisi sinulle muutenkin... se on vain testi. Huonot istunnot ovat itse asiassa parhaat tripit koska ne näyttävät sinulle sellaista mitä sinun pitää nähdä.

Ihmisen reaktiota tällaisiin kokemuksiin pitää katsoa pitkän ajan näkemyksellä. Kaikkein pahin riekkuvan kauhea trippi voi olla viiden vuoden päästä se kokemus josta sanot: Vau, siitä se lähti. En tiedä, olen puhumassa omista kokemuksistani. Mutta kokemukseni on se, että jos se toimii, jos se sekoittaa, jos se kääntää päälle ja räjäyttää mielen, se on pyhä.

Voi hyvin käydä niin ettei pahan matkan arvo näyttäydy kolmeen sukupolveen. Ja seuraava messias voi tulla siitä ajasta jolloin sinä päädyit mielisairaalaan. Siltä minusta tuntuu.

Ääni yleisöstä: Me puhuimme Himalajan Akatemian, s.o. täkäläisen kristillisen joogaseuran munkin kanssa ja hän sanoi että kaikki mitä sinulle tapahtuu, sen aiheuttaa sinun gurusi.

Tri Leary: Totta. Ja mitä voimakkaampi reaktio, sitä suurempi guru.

Oikeusturva

Erään asian voisin sanoa, joka koskee minua hiukan, vaikka en kovin paljon välitä asioista nykyään, se on valtiota, pidätystä koskeva pelko. Pamahtaminen aiheuttaa pelkoa ja kauhua hippien sydämissä. Pitää vain puhdistaa itsensä siitä pelosta. Toivottaa pidätykset tervetulleiksi. Minut on pidätetty kahdeksan kertaa viimeisten kolmen vuoden aikana, ja jokainen on koettelemus. Antakaa minulle mahdollisuus jakaa aika ja avaruus ja värähtelyt kyttien kanssa. Ei siinä ole mitään pelättävää. Se näyttää mitä puuta sinä olet. Jos pidät mielessä tämän sinua ei pidätetä mistään asiasta. Koska sinä et vedä niitä puoleesi, ei vätkä ne tee vahinkoa.

Yleisö: Toisin sanoen poliisi on tietyllä värähtelyaallonpituudella ja jos joutuu sille niin törmää niihin? Vai mitä selität? Siis...voiko joutua sille aallonpituudelle ja sitten pidätetään?

Tri Leary: Kun minut pidätettiin Kanadassa, se oli kuin Yankee/Dodgers pallopeli. Marssin alas kentälle ja he marssittivat joukkueensa esiin ja sitten pidätys tapahtui.

Yleisö: Tiesitkö siitä etukäteen?

Tri Leary: No jaa, annoin heille tilaisuuden tehdä sen... niinkuin on aikeissa heittää pallon - ja heillä on pallo ja räpylä.

Yleisö: Sinä siis liityit leikkiin?

Tri Leary: Kyllä. Ei siitä ollut mitään haittaa.

Eräs tekninen tieto voi olla hyödyksi. Denverissä on asianajaja, Marshall Quiat, joka yrittää taistella LSD-pidätyksiä laittomiksi. Hänellä on tunnetussa yliopistossa työskentelevä kemisti joka on todistanut että hallituksen tapa tarkastaa aineiden LSD-pitoisuuksia on a) hyvin epäpätevä; että he eivät itse asiassa eristä LSD:tä; ja että koko menettely itsessään on lainvastainen koska se ei ole julkinen, ja puolustuksella ei ole tilaisuutta käyttää samaa testiä. Näillä perusteilla jokainen pidätys joka koskee LSD:n hallussapitoa voidaan haastaa laittomaksi. Ensinnäkin hallituksen käyttämä testi voi ilmaista monta muuta ainetta kuin LSD:n mutta todennäköisimmin etsitty aine on LSD:tä. Pidetään itsestään selvänä että se on LSD:tä. Tällä perusteella hallituksen todisteet voidaan kumota. Toiseksi: itse menetelmä ei ole julkinen, ja heidän täytyy tehdä puolustuksen käyttöön tämä erityinen testi jota he käyttävät.

Yleisö: Onko puolustuksella lupa myös testata todistusaineisto?

Tri Leary: Kyllä.

Yleisö: Coloradossa tuntuu olevan nyt voimakkain vastarinta huumaus-

ainelakeja vastaan. Eikö Mana saanut juuri korkeimman oikeuden päätöksen että peyotea voidaan käyttää uskonnollisissa rituaaleissa?

Tri Leary: Kyllä, Mana, Denverin apashi voitti peyotejuttunsa uskonnollisista syistä.

Yleisö: Mitä merkitystä tällä on? Mitä se peittää ennakkotapauksena? Merkitseekö se sitä että jokainen joka perustaa uskonnon omassa valtiossaan voi käyttää sitä puolustuksena jos he pamahtavat samanlaisissa olosuhteissa?

Tri Leary: Mana on jäsenenä Native American Churc' issa joka on sen ennakkotapauksen takana mitä muut uskonnot eivät ole. Jokaisen tapauksen täytyy mennä läpi omilla suosituksillaan. Mutta se että Mana voitti on rohkaisuna ja hyvä enne.

Yleisö: Olet kirjoittanut jotain siitä miten perustetaan oma uskonto ja miten järjestetään tilanne missä sitä käytetään parhaissa hengellisissä olosuhteissa. Mitkä ovat perusasiat jotka täytyy tehdä juridisesta näkökulmasta? Kuinka sakramentit pidetään. Pitääkö olla erillinen huone?

Tri Leary: Olen kirjoittanut käsikirjan, jonka ilmielin antaisin jokaiselle joka kirjoittaa Millbrookia varten yksityiskohdat tästä. Yleisesti, jos vain kirjoittaa palaselle paperia miksi polttaa pilveä, miksi ottaa LSD:tä ja kenen kanssa ja missä sen tekee ja missä alttari on... se on uskonto.

Luulen että yksi ongelmista on se, että keskitason ihminen ei tee tätä tarpeeksi aikaisin. Hän saattaa tietää miksi hän tekee sitä. Hän voi olla täysin vanhurskas hengellisessä marijuanan käytössään. Mutta se seikka että hän ei tee sitä nimenomaisesti ja selvästi alusta loppuun jättää hänet ja lain epäilyksenalaisiksi.

Tässä ei ole minkäänlaista rajoitusta. Voitte sanoa: "Minun uskontoni on vaimoni ja minä. Me haluamme käyttää marijuanaa päästäksemme rakkauden korkeammille tasoille. Meidän temppelimme on meidän makuuhuoneemme. Ja meillä on pieni kyntilä jonka edessä me teemme jumalanpalveluksemme." Tai: "Meitä miellyttää palvella jumalaa pimeässä." Se on uskontoa.

Yleisö: Mitä tarvitsee tehdä sillä paperilla? Naulata se seinälle?

Tri Leary: Naulatkaa se seinälle tai postittakaa se itsellenne sinetöidyssä kirjekuoressa ja pitäkää se avaamattomana. Se pelkkä toimenpide että se tehdään asettaa teidät etulyöntiasemaan.

Yleisö: Pannaanko se postiin vai ei?

Tri Leary: Mielenkiintoinen seikka siinä miten muodostaa oman uskonnon on että mitä tahansa tekee se pätee lain edessä, se on oikein, se antaa paremman tripin, se merkitsee että sille on annettu vähän ajatusta... järjestää olosuhteet ja tarkoituksen tripille. Huomaatte että kun sen vain panee paperille mitä on oppinut hyvästä istunnosta — niin siinä on uskonto. Ja se on luultavasti paljon tehokkaampi kuin mikään mitä protestanttinen kirkko on keksinyt.

KOTINI ON

KUVA: PERTTI HILKAMO

Yleisö: Kuinka monta järjestäytynyttä LSD-sakramenttiuskontoa on nyt USA:ssa?

Tri Leary: Varmasti satoja.

Yleisö: Viime aikoina, Tim, on puhuttu paljon marijuanasta. Suurin osa julkisista kirjoituksista ovat olleet melko suotuisia. Sanoit muutamia kuukausia sitten, että uskoit ettei marijuanaa laillistettaisi viiteen vuoteen. Mitä nyt sanot?

Tri Leary: Olen ollut jäljessä kaikissa arvioinneissani, ollut hyvin konservatiivinen kaikessa mitä olen sanonut viimeisen seitsemän vuoden aikana. Jos minun pitäisi tehdä se uudestaan, olisin kääntänyt päälle kymmenen kertaa enemmän ja tehnyt kymmenen kertaa rohkeammat arviot.

U.P.S.

LINNANI

eli
OMA TUPA OMA LUPA
(sarjasta "Tee itse oma kaunis koti")

Jokaisen kansalaisen velvollisuus on asua jossakin ts. hänen täytyy olla merkittynä asuvaksi johonkin taloon. Kun asukas on merkitty talonkirjoille, hän nauttii irtisanomissuojaa ja voi hakea oikeudelta muuttopäivän lykkäystä pakottavista syistä.

Alle 20-vuotiaan holhooja on velvollinen huolehtimaan siitä että holhottavalla on vakituinen asunto, ja mikäli holhoojan taloudellinen asema on riittävän hyvä, hänet voitaisiin velvoittaa tämän kustannuksiin.

Jokaisen kansalaisen oikeuksiin tulisi kuulua yksityiselämä. Nykyisin se on elintason merkki.

Tulisi kuitenkin, muista asioista uhraten, pyrkiä siihen että käytössä on yksityinen, lukolla varustettu huone, jonne kenelläkään ei ole pääsyä ilman asujan myötävaikutusta.

Yksityiselämää helpottaa suuresti sellainen järjestely, jonka avulla voi vapautua avaamasta ovea koska tahansa joku sattuu soittamaan kelloa. Toisaalta tulisi voida harkita, milloin on halukas vastaanottamaan seuraa, ja muina aikoina jättämään oven avaaminen sikseen. Käytännöllistä on vaatia vierailuajan sopimista etukäteen, jolloin voi olla avaamatta ohikulkijoille.

Itsepintaiset kolkuttajat tyyliin "kyllä minä tiedän että sinä olet siellä sisällä" ovat yleensä piittaamattomia luonteita ja on kaksinkertainen syy käännyttää heidät takaisin.

Vierailijan kanssa on syytä hienovaraisesti sopia siitä että hän saapuu yksin. Jätämme tässä nyt kokonaan huomioon ottamatta sen mahdollisuuden, että useita ihmisiä kutsutaan yhtäaikaa, koska se ei kuulu yksityiselämän alueeseen.

Suurimpia pettymyksen aiheita ja henkilökohtaisen masennuksen syitä onkin juuri tapa kutsua kotiinsa yhtä aikaa useita, erilaisia ihmisiä, koska tällainen asetelma on äärimmäisen vaikea hallita, eikä tavallisesti kutsujalla ole aavistustakaan edes siitä että asetelmia pitäisi jotenkin hallita. Yksikin henkilö, joka ajaisi liikaa omia päämääriään, voisi hajottaa systeemin.

Kompastuskivi on tämä: sellaisia ihmisiä kutsutaan, jotka eivät tohtisi tulla yksinään. Seura, jonka tällainen ihminen tuo mukanaan, on vastakohtainen tekijä asetelmassa. Tällaista asetelmaa ei pitäisi pystyttää omaan kotiinsa, jonka tulisi olla rauhan tyyssija, vaan tällaisia ihmisiä ei ensinkään tulisi laskea omaan kotiinsa ennenkuin he ovat valmiita siihen.

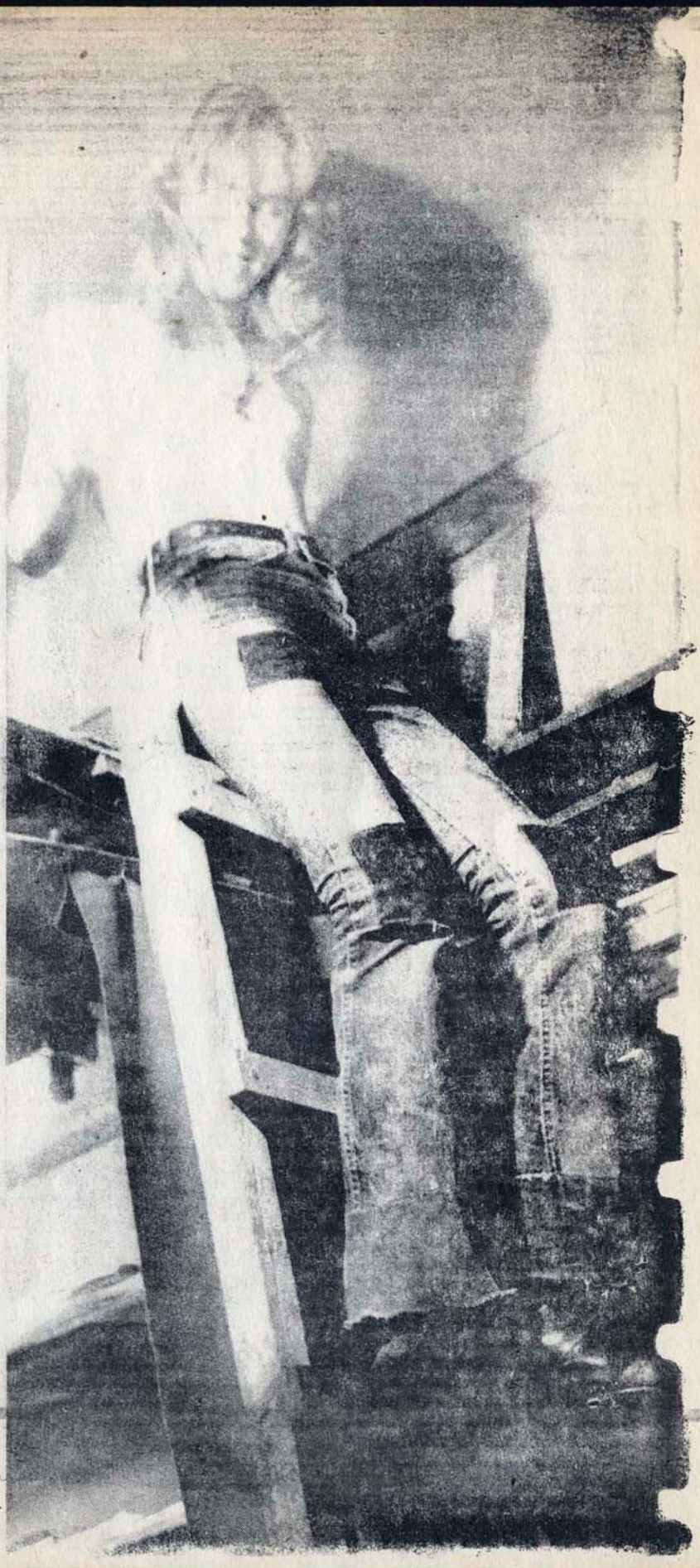

KAINUUN SANOMAT:

Pitkä tukka ei ole perustuslaillinen

NEW ORLEANS (UPI) New Orleansissa toiminut apellaatiotuomioistuin päätti äskettäin äänestyksellä 10—6, että Yhdysvaltain perustuslaki ei takaa oppikoululaisille oikeutta pitää pitkää tukkaa.

Päätös tehtiin 16-vuotiaan Chesley Karrin tapauksessa, jolta kiellettiin v. 1970 pääsy Coronadon oppikouluun El Pasossa, Texasissa koska hänen tukkansa pituus ei ollut sopusoinnussa koulun sääntöjen kanssa.

Karr vei tapauksen liittovaltion piirioikeuteen El Pasossa ja voitti. Päätöksestä vedottiin kuitenkin edesmenneen korkeimman oikeuden tuomariin Hugo Blackiin. Black ilmoitti, että tukan pituus koskee vain paikallisia viranomaisia eikä kuulu korkeimmalle oikeudelle, minkä johdosta asia siirtyi apellaatiotuomioistuimelle.

Miksi Jeesuksella oli pitkä tukka?

❑

(Eräs osa sarjasta "Kuka todella oli Jeesus Nasarealainen")

luettavaksi niitä varten, jotka jo 60-luvulla huomasivat, ja niitä varten, joiden tulisi osoittaa enemmän kunnioitusta lähimmäisen pyhiä rituaalisia symboleja kohtaan.
(Luettu ja selostettu H.P.Blavatskyn kirjasta Isis Unveiled, vol II s. 151.)

Pakanoitten sivistynyt osa kunnioitti Jeesusta filosofina ja adeptina jonka he asettivat samalle tasolle Pythagoraan ja Apolloniuksen kanssa. Jeesus on yksi suurimmista ja selväpiirteisimmistä hahmoista ihmiskunnan historian panoraamassa. Hänen aikansa saattaa, jokaisen päivän myötä, siirtyä yhä tuonnemmas menneisyyden synkkiin ja hämyisiin sumuihin; ja hänen teologiansa joka perustuu ihmisten haihatteluihin ja tukeutuu kestämättömiin oppirakennelmiin, saattaa — ei vaan aivan varmasti menettää joka päivä ansiotonta arvonantoaan; yksin filosofin ja uudistajan suuri hahmo, himmentymättä loistossaan, korostuu ja selkenee jokaisen uuden vuosisadan tullen. Ylimmäisenä ja yleismaailmallisena se hallitsee vasta sinä päivänä jona koko ihmiskunta tunnustaa vain yhden Isän — Tuntemattoman ylhäällä — ja yhden veljen — koko ihmiskunnan alhaalla.

Kirjeessä, joka on olevinaan senaattorin ja arvostetun historioitsijan Lentuluksen kirjoittama Rooman senaattiin, on kuvaus Jeesuksen henkilökohtaisesta olemuksesta. Kirje itsessään joka on kirjoitettu kammottavalla latinalla, on silkka väärennös, mutta me löydämme siinä ilmauksen, joka antaa aihetta moniin mietteisiin. Olkoonkin että se on väärennös, on ilmeistä että kuka tahansa keksi sen, on siinä yritetty seurata perinnettä niin tarkoin kuin mahdollista. Jeesuksen tukan on siinä sanottu olleen "aaltoileva ja kihartuva... valuvana alas hänen olkapäilleen" ja "siinä oli jakaus keskellä päätä nasarealaisten tapaan".

Tämä viimeinen lause osoittaa 1: että oli olemassa sellainen perinne, perustuen Johannes Kastajan raamatulliseen kuvaukseen, kuin NAZARIA ja tämän lahkon tapa. 2: Jos Lentulus olisi ollut tämän kirjeen kirjoittaja, on vaikea uskoa, ettei Paavali olisi kuullut siitä; ja jos hän olisi tiennyt sen sisällön, hän ei olisi milloinkaan julistanut, että oli häpeä miehille pitää tukkansa pitkänä "siten häpäisten Herraansa ja Kristus-jumalaansa". 3: Jos Jeesus piti tukkaansa pitkänä ja keskeltä otsaa jakaukselle nazarealaisten tapaan (niinkuin teki myös pyhä Johannes, ainoa apostoleista joka seurasi tapac', niin meillä on vielä yksi hyvä syy sanoa, että Jeesus varmasti kuului nazarealaisten lahkoon ja kutsuttiin "nazaria" siitä syystä, eikä siksi että hän oli Nazaretin asukas; sillä he eivät koskaan pitäneet pitkää tukkaa.

Nazarealainen, joka erotti itsensä Herraa varten, "ei millainkaan sallinut veitsen kajota päähänsä". "Hän tulee olemaan pyhä ja antaa hiuskiharoiden päässään kasvaa, sanoo Lukujen kirja (vi 5). Samson oli nazarealainen, s.o. vannoutunut Jumalan palvelemiseen, ja hänen tukkansa oli hänen voimansa. "Ei veitsi tule koskettamaan hänen päätään; lapsi tulee olemaan nazarealainen Jumalalle kohdusta." (Tuomarien kirja zii 5). Mutta lopullinen ja järkevin johtopäätös joka tästä voidaan tehdä on, että Jeesus, joka vastusti kaikkia oikeaoppisia juutalaisia tapoja, ei olisi antanut tukkansa kasvaa pitkäksi, ellei hän olisi kuulunut tähän lahkoon, joka Johannes Kastajan ajalla jo oli tullut kerettiläisyydeksi Sanhedrimien silmissä. Talmud, joka puhuu nazariasta tai nazarealaisista (jotka olivat hyljänneet maailman niinkuin hindujoogit tai erakot) nimittää heitä ryhmäksi lääkäreitä tai vaeltavia henkienkarkottajia, niinkuin myös Jervis: "He kulkivat ympäri maata eläen almuilla ja tehden ihmeparannuksia". Ephiphanus sanoo, että nazarealaiset olivat samalla tavoin kerettiläisiä kuin korinttolaiset, jotka eivät olleet "ennen heitä eivätkä jälkeen vaan yhdessä" ja jatkaa että "kaikkia kristityitä sanottiin siihen aikaan nazarealaisiksi..

Täällä Jossakin noin 27. 12. 71

Hyvät ystävät, mystikot & noitatohtorit. Mikä on Mysteeni r.y.? Toisin sanoen, koko pimeilyn säännöt & periaatteet? Informoikaa! Onko yhdistyksellä lehteä (näytenumero??? !!!), kirjallisuutta, toimintaa yms. jne. Hik & Terve.

Sesam aukene

t. Stig Söderholm

— Mysteeni r.y:stä vastataan että yhdistyksen tarkoitus on sääntöihin 13. 1. 1972 tehdyn vähäisen muutoksen jälkeen "tehdä tunnetuksi okkultista maailmankatsomusta, jolla tarkoitetaan erilaisten uskonnollisten ja filosofisten järjestelmien tuntemista, selvittämättömien luonnonlakien, tuntemattomien ilmiöiden ja salattujen voimien tutkimista ja tulevien tapahtumien ennaltanäkemistä. Tarkoituksensa toteuttamiseksi yhdistys voittoa tavoittelematta painaa, julkaisee ja levittää okkultismia, mystiikkaa ja syvempää elämänymmärrystä käsitteleviä kirjoja ja painotuotteita sekä järjestää esitelmä- ja keskustelutilaisuuksia ja illanviettoja ynnä henkilökohtaista neuvontaa. **Yhdistys voi tarkoituksensa toteuttamisen puitteissa harjoittaa kirjapainoliikettä. Yhdistys voi ottaa vastaan lahjoituksia ja omistaa ja hallita kiinteää omaisuutta. Tarkoituksensa toteuttamista varten yhdistys ei saa toimia vastoin lakia tai hyviä tapoja."** Yhdistyksen jäseneksi voidaan päästä yhdistyksen kokouksen päättämästä kutsusta. Yhdistys ei pyri joukkokokouksiin ja on kokeiltu julkisia tilaisuuksia huonolla menestyksellä. Paremmat mahdollisuudet on toimia henkilökohtaisen vaikuttamisen kautta, kirjallisuutta ja audiovisuaalisia välineitä käyttämällä, ja yhdistys on näkymättömänä usean tällaisen järjestelyn takana. Parhaan kannatuksen voi yhdistykselle antaa sen toimintaa kannattava tilaamalla sen julkaisuja ja levittämällä niitä, ennen kaikkea luettamalla "TÄHTI"-lehteä monille ystävilleen. Parhaiten yhdistyksen toimintaan tutustuu myös lukemalla "TÄHTEÄ" huolellisesti numerosta toiseen, koska yhtä numeroa ei koskaan kirjoiteta tyhjentäväksi. Lehteen otetaan myös mielellään kirjoituksia jotka kertovat kirjoittajien omista kokemuksista jonkin asian vaiheilta — ja tähän lehteen ei tarvitse kirjoittaa koneella.

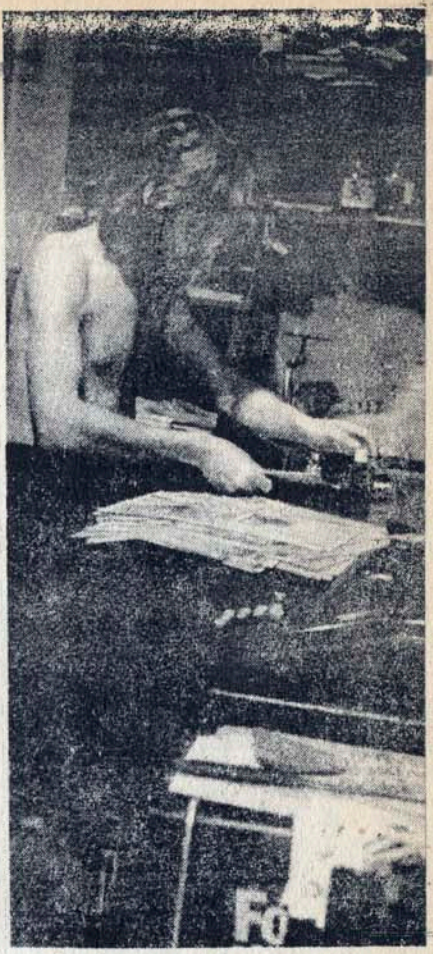

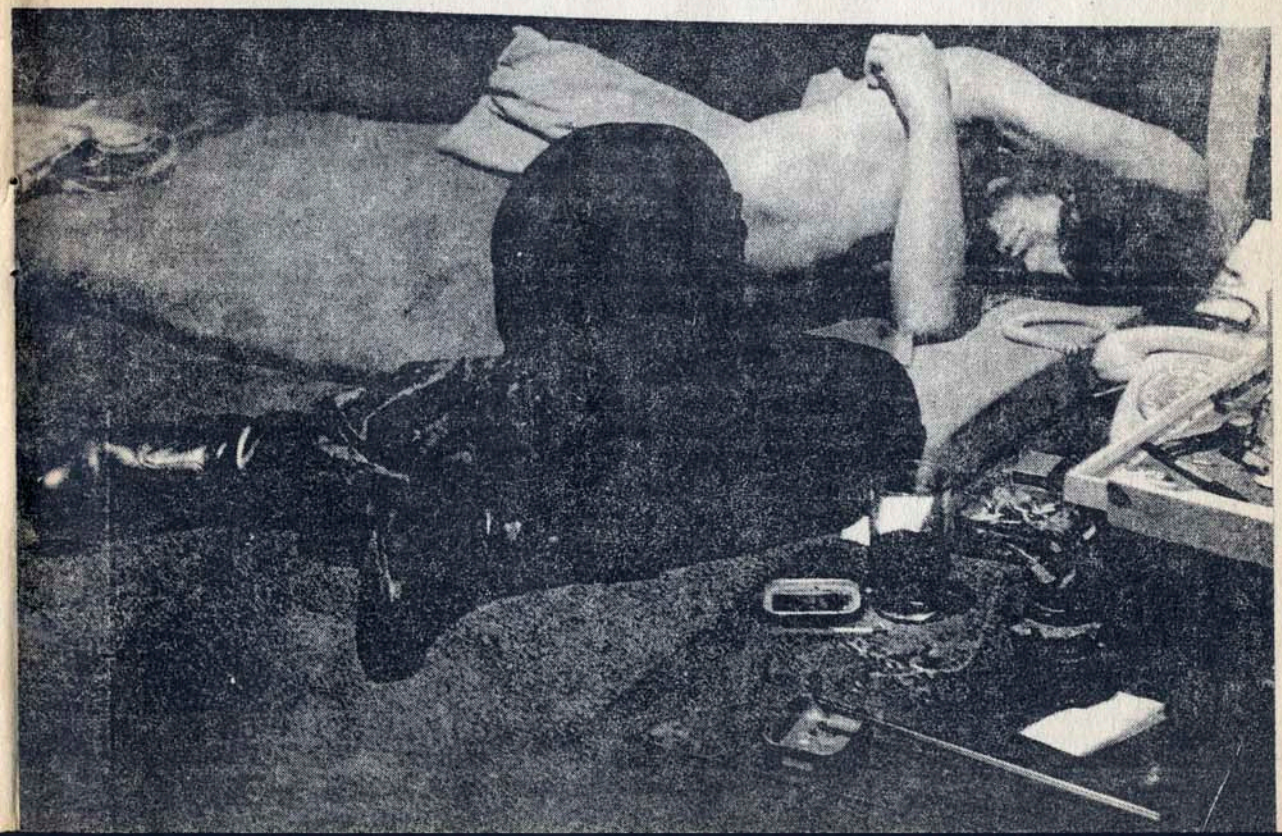

Tuttavallani on nauhuri...

24.4.72

Jorma,

Monet kiitokset kirjastasi "Vesimiehen aika"; tosin en ole ehtinyt siitä vielä lukemaan, joten en pysty lausumaan mielipidettäni siitä, vaikka toisaalta, en luule sinun sitä kaipaavankaan — tarkoitan mielipidettäni. Olen muutaman kerran aikaisemmin sanonut sinulle, että haluaisin nauhoittaa ohjelmiasi (Fab Ykkösiä + Vesimiehen aikoja)! Kuten arvata saatat, haluaisin edelleen. Toistaiseksi et ole pyyntöäni ottanut kantaa puoleen etkä toiseen.

Voisitko ystävällisesti ilmoittaa minulle, haluatko lainata nauhojasi lainkaan, ettei minun tarvitsisi turhaan sinulle kirjoittaa.

Tuttavallani on nauhuri, jonka avulla voin nauhoittaa itselleni.

Terveisin: Lea

P.S. Osoitteeni varmaan muistatkin.

JORMA: Olen joskus lainannut ihmisille kirjoja. Ulkomaisia pokkareita on vaikea saada uusia, enkä voi palkata sihteeriä, joka pitäisi kirjaa siitä mitä kullakin on. Yleishyödylliset kirjastot tietävät kuinka vaikea on joskus saada takaisin lainattua omaisuutta. Huomaat siis että olen penseä lainaamiseen. Olen myös aikoinaan lainannut ison kerän alkuperäisiä korvaamattomia nauhoituksia Radio Troyanin ohjelmista ja nauhan väitettiin hävinneen postissa. Tänä aamuna viimeksi kävin Kassisella kyselemässä kuinka saisin takaisin pari sellaista Vesimiehen ajan nauhoitusta, joista käsikirjoitustakaan ei ole enää jäljellä — parin viime viikon sisällä joku oli lainannut sitä enkä mitenkään pysty valvomaan, lainataanko niitä edelleen. Nämä pitivät olla ensimmäiset nauhat Tähden nauhapalveluun, jonka kautta kopioita ohjelmista voidaan saada (tosin se on mielestäni kallista, maksaa vähän enemmän kuin LP-levy!). Mutta enhän minä nyt olisi järkevä jos lähettäisin nauhojani ympäri maata kun ne pitäisi sen sijaan saada kaikki mitä on jäljellä yhteen paikkaan, että niistä edes joskus voisi tehdä kopioita tarvitseville. Se on kustannuskysymys.

P.S. En tosiaan muista osoitetta. On niin monta muistettavaa, ja luotan aina siihen, että jokaisessa kirjeessä (eikä vain kuoressa) on osoite.

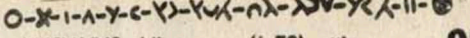

KYSYMYS: Vimanassa (I-72) näin ylläolevan kaavan, josta sen antaja sanoi kysyttäessä, että hän ei tiennyt pystyykö kukaan maapallolla tulkitsemaan sitä. Kaavan tulkitseminen edellyttäisi kehittyneempää matematiikkaa kuin meidän on. Mielestäni myös symbolien merkityksen ymmärtämistä. Minua kiinnostaisi tietää, pystyykö okkultismi tulkitsemaan tätä kaavaa. Onko olemassa okkultista matematiikkaa ja jos sellaista on, onko siitä saatavissa materiaalia? Kysymyksiä yhdeksi kerraksi vai mitä? Jos pystytte vastaamaan itsellenne näihin kysymyksiin niin hyvä on, jos muillekin, olisin iloinen, jos vastaus jotakin tietä kulkeutuisi minullekin. Minulle tulee "Tähti". Terveisin Heikki VII ik Myk. matem. linja.

VAST.

O = Jumala

– = Ioi (- on luomistapahtumaa)

X = ihmisen (tajunnan)

ι = yksilöksi

Λ = kaksinaisuuden eli syyn ja seurauksen kautta

Y = jakaantuen

C = uudeksi, uusiksi elämän muodoiksi

Yλ = yhdistyen, hioutuen, kehittyen

YUΛ = vastakkaisten voimien vaikutuksesta ylhäältä alas

∩λ = uudestisyntyen, alhaalta ylös

λJV = ymmärtäessään elämän, rakkauden, totuuden kantavan voiman

YCΛ = saavuttaen harmonisen yhteyden kehityksen kiertokulun kanssa (ja kaikkien ruumiidensa aistien kautta tietoisuuden olemassa olostaan)

II = samaistuen, yhdistyen kokonaisuuteen,

⊗ = saavuttaen alkuperäisen kokonaisuuden sisäisen tajuntansa tietoisuuden kautta.

KAIKUJA

Seison sinisessä sateessa
Seison punaisessa sateessa
Askeleni ovat huuhtoutuneet pois
Jalanjälkeni ovat tosiaan
huuhtoutuneet pois

Ärrettömyyteen suunnattu katse
Ajatukseni lentävät perhosilla:
Hopeinen sadepisara
Ehkä tavoitan laulun

Seison sinisessä sateessa
Seison punaisessa sateessa
Askeleeni ovat kantautuneet pois
Jalanjälkeni ovat tosiaan
huuhtoutuneet pois

[redacted]

P.S. Kuvaus poliittisuudesta.

OKKULTINEN SEURA

Lahdessa 29. 12. 71

Olin kovin yllättynyt kun postiluukustani tipahti Tähti-lehti ja luin sen läpi suorastaan ahmien.

Kun muutama viikko myöhemmin selailin uudelleen lehteä, päätin kirjoittaa lehtenne toimitukseen sen johdosta, että pyydettiin asiasta kiinnostuneita lähettämään mielipiteitä okkultisen seuran perustamisesta.

Olen varma, että jos tällainen seura perustetaan, riittää kiinnostuneita runsaasti, sillä ainakin minun luokallani kiinnostus oli suuri, kun vein lehden luokan ilmoitus-taululle. Lehti oli viikon ajan tiheästi lainassa, ja etenkin psykologiaa lukevat olivat siitä erityisen kiinnostuneita. Kiinnostus näitä asioita kohtaan heräsi jo silloin kun perustettiin Lahden oppikoulujen välinen psykologian harrastajien kerho. Ja koska kaksi ensimmäistä esitelmöitsijää esitelmöitsivät parapsykologiasta, oli kuulijoita ainakin toisella esitelmäkerralla melko runsaasti noin 70. Mutta jos tilaisuudet olisivat olleet yleisiä, olisi kuulijoita tullut varmaan paljon runsaammin. Ensimmäinen esitelmöitsiä oli kirkkoherra Voitto Viro ja kuulijoita oli vain noin 20, johtuen ehkä paikasta, sillä se pidettiin Lahden Seurahuoneella. Seuraavassa tilaisuudessa, joka pidettiin Mukkulan yhteiskoululla olikin jo runsaat 70 osanottajaa. Esitelmöitsijä oli taiteilija Orvo Raippamaa, joka itsekin on selvänäkijä. Etenkin hänen omat selvänäkökokemuksensa olivat kiinnostavaa kuultavaa.

Raippamaa lahjoitti meille myös muutamia monisteita, joita myöhemmin monistettiin ja myytiin pienestä maksusta kiinnostuneille. Lähetän kirjeeni mukana yhden näistä monisteista, toivoen, että voisitte julkaista siitä joitain kohtia lehdessänne.

Puhuakseni vielä okkultisen seuran perustamisesta, olisi kiinnitettävä mielestäni paljon huomiota esitelmätilaisuuksien järjestämiseksi yleisölle, enemmän kuin mitä nykyiset seurat tekevät. Mm. Ruusuristi-seura Lahdessa pitää tosin joka toinen sunnuntai esitelmiä, mutta kuulijoita on parhaimmillaan vähän toista kymmentä, osaltaan johtuen informaation vähyydestä. Edellisen päivän lehdessä on tuskin huomattava ilmoitus Ruusuristiseuran esitelmästä. Harva edes tietää mikä sellainen seura on.

P.S. Voisitteko jossain lehtenne numerossa selvitellä Bahai-uskonnon pääpiirteitä. Kuulin juuri eilen, että senkin niminen uskonnollinen liike on olemassa.

P.S. 2. Toivottavasti parannatte lehtenne painatustasoa, sillä toisista kohdista ei millään tahtonut saada selvää.

Timo Lehto

Suomen Parapsykologisen
Tutkimusseuran julkaisuja:

KUOLEMAN JÄLKEINEN ELÄMÄ — TIETEELLINEN TEORIA

KUVA: ILPPO ALHO

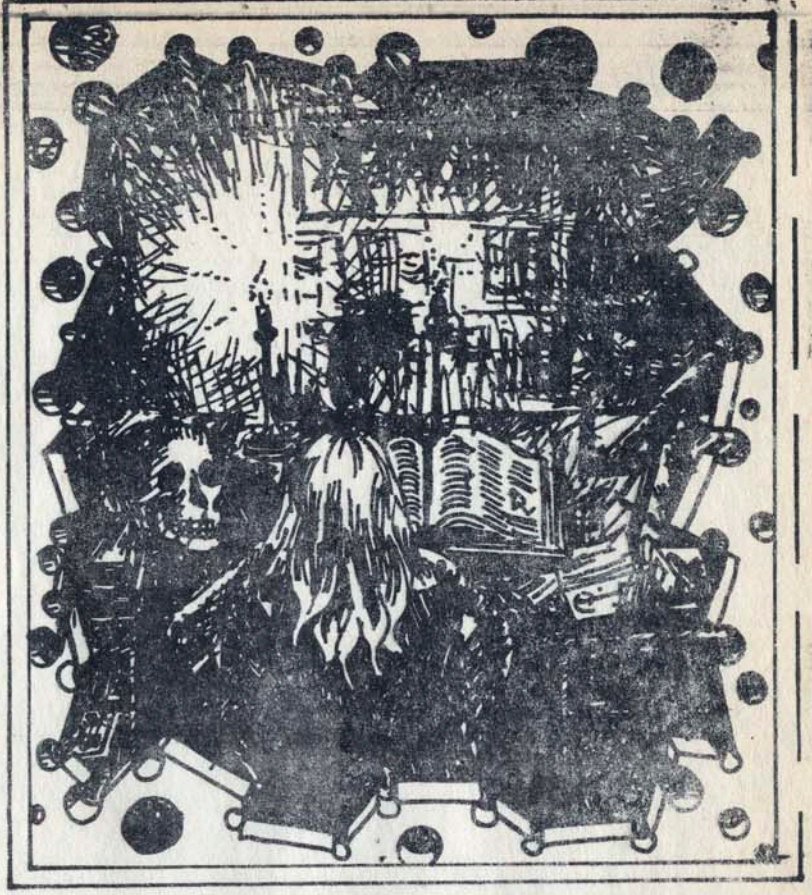

Maailmankaikkeuden kuvaus nykyajan fyysikoiden mukaan on hämmästyttävän samankaltainen kuin mitä n.s. mystikot ovat esittäneet. Monessa kohdassa oli vaikea erottaa oliko lausunnonantaja fyysikko tai sanokaamme Zen-opettaja. Kun lausunto annettiin ryhmälle fyysikoita, he eivät kyenneet erottamaan kollegoittensa kuvausta mystikkojen kuvauksesta. Eräs kuvaava esimerkki tästä: "...syy siihen, miksi tuntevaa, havaitsevaa ja ajattelevaa minää ei ole löydetty mistään meidän maailmankuvasta, voidaan kiteyttää muutamaan sanaan: koska se minä on juuri itse tämä maailmankuva. Se on samaistunut kokonaisuuteen ja sen takia se ei voi olla vain osana siitä." Tämän lausunnon on antanut saksalainen fyysikko Erwin Schrödinger.

Tämä ajatusten läheneminen tuo eloonjäämisen kysymyksen uuteen valoon. Kenttä-teorian aika-avaruus-kontinuumissa (jatkumossa) pidetään fyysistä oliota osana suuremmasta yhteisöstä (joukosta) eikä ensisijaisesti erillisenä kappaleena. Kenttä-teoreettiselta kannalta katsottuna ihmisen minä ei sisälly tai rajoitu hänen ruumiinsa elämänkaareen. Kaikki kappaleet ja tapahtumat ovat aina olemassa totaalisessa kentässä joka muodostaa universumin, maailmankaikkeuden. Tämä ei ollut totta Newtonin universumissa, tuossa vanhassa maailmankuvassa, jossa asiat olivat sellaiset kuin ne tavallisella järjellä nähtiin olevan.

LeShan sanoo, että kenttä-teoria osoittaa minän eloonjäämistä ruumiillisen kuoleman jälkeen yhtä selvästi kuin Newtonin fysiikka osoittaa sen loppua. Mutta LeShan huomauttaa heti, että tämä ei ole kovinkaan mielenkiintoista ellei eloonjääminen sisällä tietoisuuden jatkumista. Kysymys riippuu tällöin siitä, mikä on tietoisen minän ja fyysisen aika-avaruus-kontinuumin välinen suhde. Vastauksena LeShan painottaa sitä yhtäläisyyttä, mikä vallitsee nykyisen fysiikan antaman maailmankaikkeuden kuvauksen ja kenttätietoisuuden välillä. Kenttätietoisuutta on esiintynyt monissa kulttuureissa tavallisesti pitkään harjoitetun pohtivan ajattelun tuloksena. Tällöin on samanaikaisesti säilytetty tietoisuus ja koettu minä tai itse rajattomana ja samastuneena universumin kanssa. Yleistä käsitystä minästä, rajoitettuna ja ruumiista riippuvana, on pidettävä illuusiona, harhakuvana.

Tulevien vuosien aikana tuntuu siltä, että tutkimus eloonjäämisestä tulee laajentumaan ja samanaikaisesti tullaan löytämään kiinteämpi perusta fyysisissä tieteissä. Mikäli eloonjäämistä tapahtuu, se tapahtunee fyysisen universumin rakennelmassa ja eloonjääminen saattaa vaihdella tavallisen elämän-tietoisuuden jatkumisesta aina kenttätietoisuuteen, missä minä sulautuu universaaliin kontinuumiin (jatkumoon). Näiden lisääntyvien mahdollisuuksien takia on todennäköistä, että tutkimuksen tavoitteet laajenevat. Menetelmät, jotka saattavat todistaa minän tietoisuuden jatkuvuuden muistojen ja persoonallisten tuntomerkkien muodossa, eivät ehkä ole käyttökelpoisia toteamaan sellaisen minän jatkumista, joka on jo sulautunut universaaliin kenttäsyvyyteemiin. Henkilölle, joka on saavuttanut kenttä-tietoisuuden tilan, eloonjääminen kuoleman jälkeen saattaa merkitä muistojen ja persoonallisten tuntomerkkien menetystä pikemminkin kuin niiden jatkumista. Tässä tapauksessa siis kenttätietoisuuden omaavan ihmisen eloonjäämistä kuoleman jälkeen tulisi tutkia ennen kuin tietoisuus laajenee ruumiin ulkopuolelle.

Jos voitaisiin todeta, että kenttätietoisuus ei ole ajan ja avaruuden rajoittama, tieto eloonjäämisestä kuoleman jälkeen voitaisiin tällöin saavuttaa aikaisemmin. Saavuttaa tietoisuus, joka jää eloon kuoleman jälkeen tulisi olemaan eräs tässä maailmassa suoritettava tehtävä (pikemminkin kuin jotakin, jota olisi ajateltava vasta tulevaisuudessa ruumiillisen kuoleman lähestyessä). Kenttä-tietoisuuskokemuksen saavuttaminen tulisi olemaan harjoitusta kuolemaa varten. Ja kuolema sinänsä tulisi olemaan tilaisuus tajunnan pysyväksi laajentamiseksi.

– Tri Lawrence LeShan, esitelmä "Ihmisen eloonjääminen biologisen kuoleman jälkeen" Duken yliopistossa. Toim. Atle R. Blomqvist 19.4.71.

KYSYMYS: Mitä ovat ne apteekista saatavat reseptivapaat lääkkeet, joista mainitaan "Vesimiehen ajassa" sivulla 25. Tiedän että ette suosittele niitä mutta haluaisin kuitenkin tietää niiden nimet.

VASTAUS: Joitakin vuosia sitten oli liikkeellä näiden lääkeaineiden väärinkäyttöepidemia, ja koska on kyse lääkeaineesta, jota välttämättä tarvitaan eräiden hyvin yleisten sairauksien hoitoon, ja koska jo yksi tällainen valmiste on väärinkäytön vuoksi kokonaan poistettu markkinoilta ja vastaava tehoaine poistettu eräistä muista yleisistä lääkkeistä, olisi parempi pitää tämä asia salaisena. Muussa tapauksessa joutuvat monet, jotka tarvitsevat sitä terveytensä ylläpitämiseksi, joutuisivat hankkimaan sitä vaikealla ja kalliilla tavalla. Asiaa kohtaan tunnettava tieteellinen mielenkiinto antaa kuitenkin oikeutuksen selostaa asian sillä tavalla että oma-aloitteiset kokeilut eivät ole mahdollisia ilman lääketieteellistä asiantuntemusta, ja siksi käytämme nimityksiä joita suomalainen lääkeluettelo ei tunne. Benadryl korvaa tai niihin liittyen vaikutuksellisesti kumoaa histamiinimolekyylejä effektorisoluissa. Kaikille yhteinen on ydin $-CH_2CH_2N$. Tämä ydin sitoutuu effektoriin.

Tavallisin sivuvaikutus on sedaatio. Sen lisäksi esiintyy ruokahalun menettäminen, ummetus tai ripuli, verenpaineen laskeminen, käsien raskaus tai heikkous. Yliannos aiheuttaa vakavan, joskus kuolettavan myrkytystilan, jonka oireet ovat lihaskontrollin menettäminen, kooma ja sydämen ja hengityselinten pysähtyminen. Potilas kokee tällaisen tilan ruumiillisesti epämukavana heikkoudentuntteena. Sivuvaikutukset tuntuvat pienissäkin annoksissa, ja esimerkiksi autolla ajaminen on vaarallista. Vaikuttaa siltä, että Benadryl saattaa eetteriruumiin lepotilaan ja rajoittaa sen yhteyttä astraaliruumiiseen. Tämä yhteys katkeilee ajoittain ja havainnot älylliseen mieleen tulevat ajoittain astraaliruumiista, jota eetteriruumis ei pidä yllä. Kuitenkin yhteyden ajoittain palatessa eetterisiin aivoihin, nämä rekisteröivät juuri saadut astraaliset havainnot "hallusinaatioina". Näiden aineiden sedatiivinen ja tasapainokeskuksiin vaikuttava teho ei kuitenkaan tule selitetyksi niiden histamiineja antagonoivalla vaikutuksella. Siksi päätellään niiden vaikuttavan unen ja valveillaolon, tasapaino- ja Parkinsonin tautiin liittyvien aivokeskusten toimintaan, mutta vaikutustapaa ei tunneta. Benadryl ja THC korvaavat eräissä tapauksissa toisensa, mutta Benadrylin aiheuttamia fysikaalisia sivuvaikutuksia ei esiinny. Annostus on sen sijaan erittäin yksilöllinen, koska psykologinen vaikutus johtuu sen vaikutuksesta ääreishermostoon eikä keskushermostoon. THC runsaammassa annostuksessa unettaa. Se epäilemättä vaikuttaa astraaliruumiin ja eetteriruumiin väliseen yhteyteen mutta tarkempia tutkimuksia varten vaadittavia teorioita ei ole formuloitu.

VIMANA

VIMANA 1, 72 on kulkeutunut meille. Sitä julkaisee Interplanetistit r.y. ja sen voi tilata maksamalla jäsenmaksun 10 mk osoitteeseen Postilokero 101, 00100 Helsinki 10 — sitten saa neljä lehteä vuodessa. Lehdessä on ensi käden tietoja ufo-ilmiöistä, ja monet niistä ovat tutkijalle arvokkaita dokumentteja. Tästä numerosta poimimme omaperäisiä kuvauksia: ..."sitten se alkoi ääneti säteillen lähestyä taloa...Oli kaamea tunne, kun se tuli ja säteili...Silloin vasta kuulin pehmeän, kehräävän äänen kuin hiljainen rukki." Tai toisessa kertomuksessa: "Hänen äänensä oli kevyttä kuin musiikki olisi vallannut mielen, kun hän puhui. - - - Panin merkille, että hän koko keskustelumme ajan painotti lauseen loppuosaa." Tällaiset yksityiskohdat kuin: "Väliin joimme tuoremehua. Tuo nainen ei juonut muuta kuin tuoremehua (itse asiaassa on naiivia mainita tästä)." kertovat suunnattoman paljon kirjottajan omasta asennoitumisesta kokemukseensa sekä siihen että hän on nyt kuvailemassa kokemaansa. Sitä suuremmalla syyllä voimme päätellä että tämä kansanomaisen rehellinen esitystapa todella sisältää kuvauksen siitä mitä kertojalle on tapahtunut. Itse asiassa jos tällaisia kuvauksia on lukenut vähänkään enempää tietää jo entuudestaan tietyt tunnusmerkit jotka jatkuvasti toistuvat, ja useimpien olitajunta tiedostamatta tunnistaa nämä tutut merkit kun ne osuvat kohdalle.

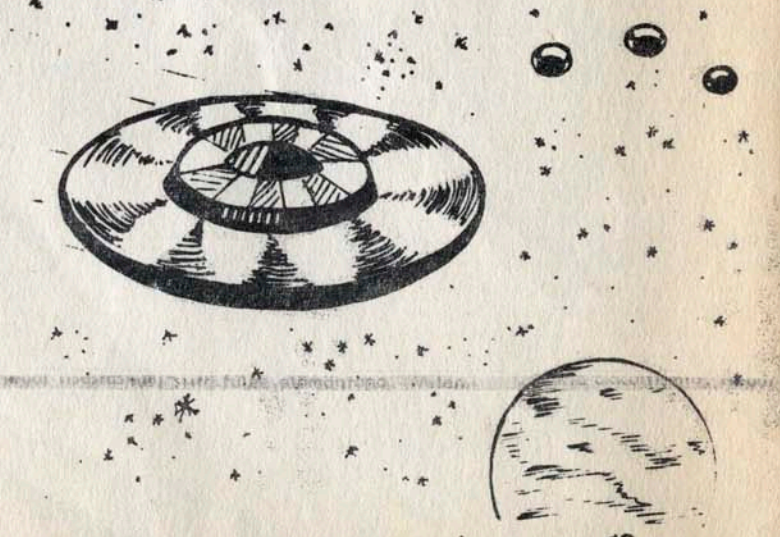

UFOAIKA (5/72) on mahdottoman siisti, ja paljon tekstit riitää ufojutuista ja seremoniallisten historiasta. On myös tuoretta tekstiä: "Minä muistan yhden merkillisen kirkkauden lapsuudestani kotona ennen, ku yhtenä pimeenä syksyehtoona tuli äkkiä niinku kirkah päivä vähäksi aikaa. - - Plikkojen piti lähtee juuri kotiinsa, mutta kuinka se niin raakahki (ruots. räka=sattua), siinä samah tuli koko pirtti ihan valkoseksi, niinku kaikkein kirkkaampana päivänsyttymenä. ...Me luulimme ensi, että on jossain valkeenvaara (!), mutta kun me vilkasimme peräkkaisista pihalle, niin sillon juuri taivas siälä Häytälän päällä aukeh oikein isostansa ja meitin silmämme huikaantu siitä kirkkaudesta, ja me peleestymme..." — Tällaista tekstiä kannattaa kerätä talteen, siinä ei varmasti ole lehdistön ja kirjallisuuden tarjoamista sensaatioista edes vähäpätöisin!

TEOSOFI (4/72) on Teosofisen Seuran julkaisema aikakauslehti jota kuten Viimanaakin myydään jäsenille mutta muutkin voivat tilata sen kotiinsa. Osoite on Teosofinen Seura, Vironkatu 7 C 2, 00170 Helsinki 17, ja tilaushinta on 20,-/vsk. Tässä numerossa Aimo Palomäki kirjoittaa Annie Besantin harjoituksista ajatuksen voiman kehittämiseksi (kirja on nimeltään Thought Power): "On muistettava, että keskittyminen ei ole passiivinen tila, vaan päinvastoin intensiivistä ja ohjattua toimintaa. Kuten huomiokyvyn kehittämisessä kiinnittämällä katseemme tarkkaavaisesti johonkin kohteeseen, voimme tehdä yksityiskohtaisia havaintoja, joita emme lainkaan huomaa nopealla vilkaisulla, samoin voimme keskittymällä tarkata jotain ideaa yksityiskohtaisesti. Kun mieli on hyvin harjaantunut keskittymään annettuun kohteeseen ja se pystyy ylläpitämään yksikärkisyytensä — kuten tätä tilaa joogafilosofiassa kutsutaan — niin seuraava vaihe on ikäänkuin "tipauttaa" kohde pois ja säilyttää mieli tässä asenteessa ilman että huomiota suunnataan mihinkään. Tässä tilassa mentaaliaines ei luo mitään kuvaa, vaan se on täydellisessä tyyneyden tilassa kuten aalloton järvi. Tämä tila on mahdollista säilyttää vain hyvin lyhyen ajan — vain sen hetken, että tapahtuu kontakti korkeampiin energioihin." He tietävät mitä kirjoittavat! Samassa lehdessä — huom. juuri Teosofi-lehdessä — "Hämmästyttävän paljon ihmiset yhä käyvät

esimerkiksi povarien, selvänäkijöiden, ihmeparantajien ja muunlaisten muiden psykistien luona... Vetkava tiedonhalumme muuttuu arvottomaksi pikku uteliaisuudeksi. Tavallinen ihminen tyytyy, kun saa "tietää" jotakin edellisestä elämästään. Äärimmäistapauksia — mutta totisesti samaan kategoriaan kuuluvia kuin nuo edellisetkin — ovat ne, jotka sitten selittävät olleensa Napoleoneja, Kleopatroja tai muita suuruuksia." Lehti varoittaa että on olemassa a) harmaita maagikoita, jotka käyttävät tietojansa ja taitojansa oman itsensä hyväksi, b) mustia maagikoita, jotka uskovat voivansa käyttää taitojaan niiden musertamiseksi tai tuhoamiseksi, jotka asettuvat heitä vastaan, ja kohdistavat mielenkiintonsa erityisesti henkisiä pyrkimyksiä omaaviin, joihin he saavat kosketuksen harmaan maagikon kautta. A. P. kirjoittaa: "Maagikon pitäminen yhteistyötoverinamme voi johdattaa meidät täysin harhateille."

[illegible] kristittyjä, he erottautuivat spiritismistä ja kaikista väärän uskonnon lisäpiirteistä. Kerrotaan, että "useat niistä, jotka olivat taikuutta harjoittaneet, kantoivat kirjansa kokoon ja polttivat ne kaikkien nähden". (Apt. 19: 19) Poltettujen kirjojen joukossa oli varsin todennäköisesti astrologiaa käsitteleviä kirjoja, koska se oli suosiossa oleva ennustelumuoto siihen aikaan.

He tekivät oikein. Kuinka kristitty olisi voinut 'syödä riivaajien pyödästä' harrastamalla ennustelua ja myös 'syödä Herran pöydästä' väittä[illegible]

titi

MIKSI HE AINA TUOMITSEVAT VAIKKA EIVÄT TUNNE TUOMITSEMAANSA?

Tämä osui silmään (toi herätkäälehti) ullakolla penkoessani. Toivon että siellä olis jollakin aikaa selittää oma näkemyksensä asioista.

Nämä "jehovalaiset" muuten yleensä pakottavat ostamaan ton lehtensä muutamalla pennillä. He vetoavat... ja se tehoaa yksinkertaiseen kansalaiseen.

seen. En tuomitse, mutta sydämeni näkee tässä vääryyden. En ole heidän ohjeksissaan ja he eivät vaikuta minuun, mutta tiedän tapauksia.

Olli Seppälä

YKSITYISKOHTIA ASTROLOGIASTA "HERÄTKÄÄ"-LEHDESTÄ 6/1970:

— Sikkimin prinssi Palden Thondup Namgyal lykkäsi häitään vuodesta 1962 vuoteen 1963. Syy: astrologit sanoivat että merkit eivät olleet suotuisat.

Johtopäätös lehden mukaan: "Astrologia väittää, että taivaankappaleet — kuu, planeetat ja tähdet — hallitsevat ihmisten asioita. Astrologian kannattajat uskovat voivansa varmistaa jonkin toiminnan onnistumisen, kun he ajoittavat sen sellaiseen aikaan että näiden taivaankappaleiden liikkeet ovat "suotuisia" heille. He uskovat myös, että ihminen voi välttää epämiellyttäviä tapahtumia siten, ei tei ryhdy kyseiseen toimintaan silloin, kun niiden liikkeet ovat "epäsuotuisia"."

Lehti jatkaa kertomalla että ennustettua vuoden 1962 onnettomuutta ei tullut, ja kertoo runsaalla lukeneisuudella astrologian historiasta, ja kysy sitten: "Uskotko sinä vilpittömästi v vasi saada tarkan tiedon tulevaisuudesta kääntymällä muinaisen Babylonin väärien jumalien puoleen? Vaikka et pitäisikään planeettoja ja tähtiä jumalina, niin luottamalla astrologiaan panisit luottamuksesi noihin jumaliin. Miksi? Koska ne olivat peruste jolle astrologia rakentui, syy, miksi tähti ja planeettojen ajateltiin vaikuttavan ihmisten elämään.

"Koska enää ei viitata muinaisiin jumaliin selityksenä sille, miksi joku uskoo astrologian pitävän paikkansa, väitetään, että taivaankappaleista lähtee ihmisiin vaikuttavia "virtauksia". Tiedemiehet eivät ole havain-

Oon kyllä ite perustellu kantani tähän liikkeeseen. He muuten pelottelevat. Kun luin Jorman jutun "Henkivoimista" tuli heti mieleen nämä "Jehovan kannattajat" ja eräät muut "joukkoliikkeet". Tiedätte varmaankin jutun jota nämä ovelta-ovelle saarnaajat '(jehovalaiset) kertovat: He aikovat rakentaa "uutta paratiisia" v. 1975 ja jos ei siihen mennessä "ota kastetta" on tuomittu ikuiseen kadotukseen.

neet mitään niin voimakkaita virtauksia, että ne vaikuttaisivat ihmisten luonteenpiirteisiin ja kohtaloon.

- - -

Lehti on kirjoitettu sellaisille ihmisille, jotka uskovat taikuuteen koska he eivät tunne luonnonlakeja. Lehti yrittää viedä ihmisiltä pois tällaisen uskon. Se tekee tätä tehtävää Jumalan nimeen vedoten ja mainitsee, että Jumala kielsi myös "enteiden tähyilemisen".

Elis Sinistö

Astrologinen kalenteri

kaikille vuosille

Okkultista astronomiaa + esoteerista psykologiaa ihmistuntemuksen perusteella. Katsaus salattuun maailmaan sisänäön ja kokemuksen valossa.

Kalenterista jokainen löytää helposti oman ja ystävänsä luonteen sekä taipumuksien pääsuunnat. Ihmistuntemuksen syventämiseksi taulukko on verraton apuväline.

Mutta jos tahdotaan lukea kohtalo, s.o. menneisyys, nykyisyys ja tulevaisuus, tarjoaa tämä taulukko siihen aivallisen tilaisuuden. Kohtalo voidaan lukea ehdolla että tunnetaan syntymähetken kello-aika, mikä vuorostaan muutetaan tähti-ajaksi. On muistettava että jokaiseen yksilöön on kätketty ainutlaatuinen rikkaus ja kohtalo uinuvinen kykyineen ja mahdollisuuksineen.

Kuitenkin ihmisen "elämänkirjan" lukeminen edellyttää perusopintoja astrologian tuntemuksessa. Luotettavia oppaita tähän — kokemusta sekä ajattelua tähdentävään — ovat B. A. Lehmann`in ja Alan Leo`n alkeiskirjat, sekä kehittyneemmille Paul von Gerichin teos Astrologia. — Kaikissa tähdennetään kokemusta tutkimuksessa.

– – –

Esim. samoin kuin useat ihmiset ovat eri temperamenttityyppejä: flegmaatti, koleri, melankoli ja sangviini, samoin löytyy niiden sekoituksia. Niin myös eläinratamerkit yhdessä planeettojen kanssa muodostavat sekä edullisia että huonoja "seoksia" osoittaen sen aikakautisen Karman jonka itse olemme

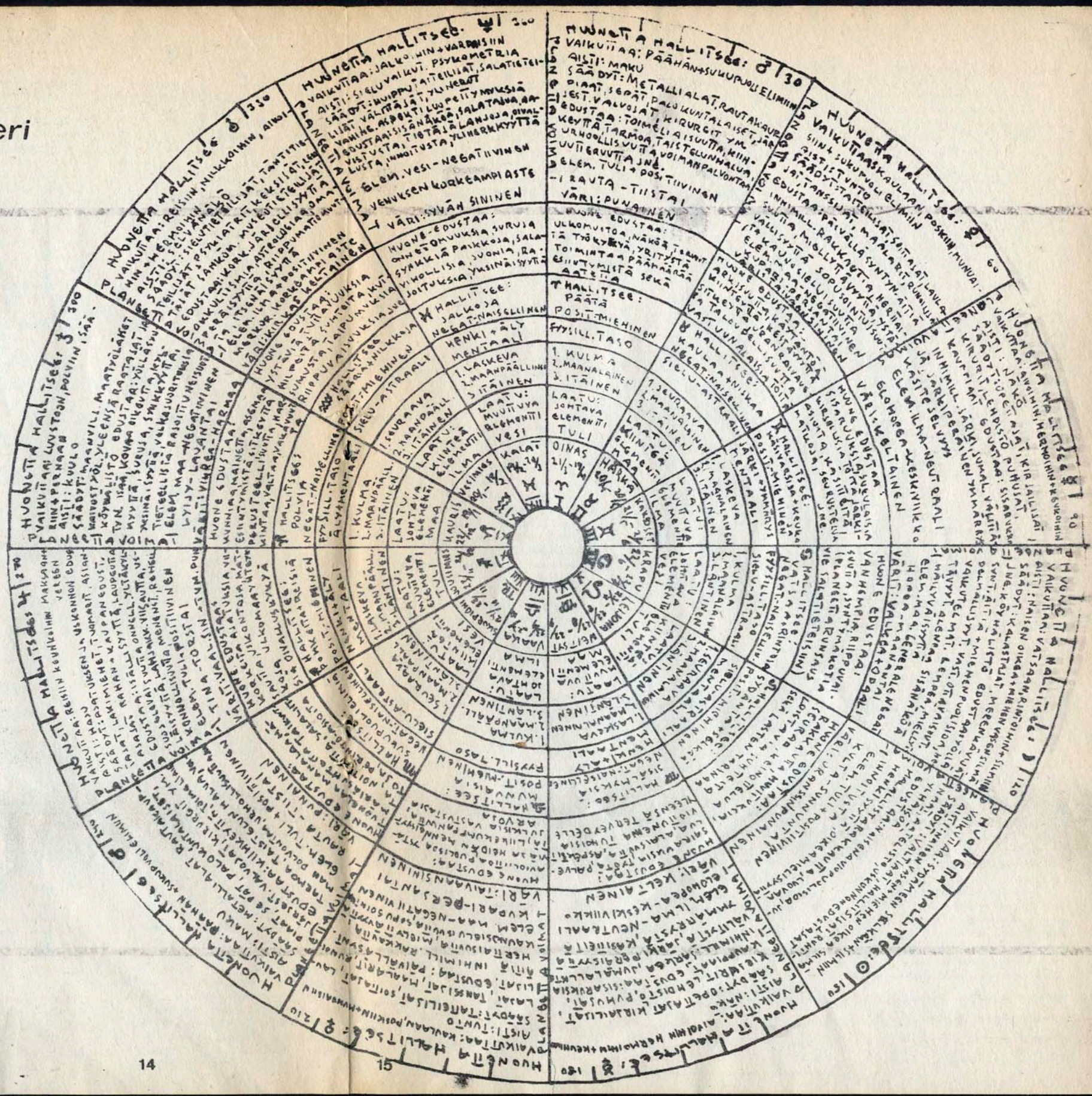

hankkineet ja teoillamme luoneet aikaisemmissa olomuodoissamme. On huomattava, että syntymämerkki ei yksinään määrää yksilön perusluonetta sillä sitä lisää tai muuttaa ns. nouseva merkki, riippuen siitä kuuluuko se samaan vaiko vastakkaiseen elementtiin, joita on neljä: maa, vesi, ilma, tuli. Merkeistä vastaa maa melankolista, vesi flegmaattista, ilma sangviinista, tuli kolerista luonnelaatua. Askendentilla eli nousulla ymmärretään merkkiä, joka — johtuen huoneiden aseman muuttumisesta maan pyöriessä — on ensimmäisen huoneen kärjellä, joka alkaa Oinaan merkillä. Jos nousu on sattunut viimeisille, näkyy seuraavakin merkki ulkomuodossa. Tavallisesti positiivinen merkki aktiivisena on edullisempi nousussa kuin negatiivis-passiivinen. Jos nousu sattuu lähelle toista merkkiä, vaikuttaa se luonteessa ja ulkomuodossa.

Kuvaannollisesti taulukko esittää Aurinkokuntaa. Keskellä Aurinko, joka vaikuttaa voimakkaimmin kussakin merkissä sen aikamääränä. Aurinko vaikuttaa merkkiin ja huoneeseen jota hallitsee jokin planeetta muodostaen suhteita, aspekteja, erikoisine kulmineen muiden planeettojen kanssa. Koska kaikki planeetat ovat säteilyn lähettäjiä ja vastaanottajia, on niillä suuri merkitys. Kosmillinen säteily lataa syntyvän ihmisen sielun vuodatuksella, joka on ainutlaatuinen seos, muodostaen yksilön, mikrokosmoksen joka on tarkka jäljennös makrokosmoksesta — kosmillisesta panoraamasta — ja vaikuttaa hänen olemuksessaan kautta elämän. Juuri nämä voimat mittaavat ja palkitsevat tarkalleen hänen edelliselämänsä työt ja saavutukset tässä syntymässä. Ansioidensa mukaan merkkien takana olevat voimat muodostavat joko kielteisiä tai myönteisiä aspekteja, joiden vaikutus on aina kasvattava. Koska virheet voidaan sovittaa rakastavalla palvelulla, uhrautuvalla työllä, oikealla ajattelulla ja näyryydellä, luovat ne onnellista kohtaloa ja poistavat "sokean sallimuksen" tajunnastamme.

Täydellisyys — ykseys — laki.

Kolminaisuutta henki sielu ruumis vastaavat planeetat huoneet merkit. Planeetat edustavat älyä ja hengenlaatua: ominaisuuksia edellisten elämien yksilöllisestä toiminnasta. Eläinratamerkit paljastavat mielle- ja tunnelaatua; affiitte rakkauteen, iloon, toivoon, murheeseen, huoliin, pelkoon jne. Huoneet osoittavat aistielämää ja olemuksemme aineellista puolta.

Planeettoja edustaa: Aurinko ☉

Eläinratamerkkejä edustaa: Kuu ☽

Huoneita edustaa: Maa ♁

Henki ☉ . Sielu ☽ . Ruumis ♁.

NYT ON AIKA

...manata kevät esiin kulkemalla ulkona paljain jaloin tai housut sääristä polviin rullalle käärittyinä tai suuret saappaat jalassa ilman paitaa.

...Ostaa pussi kutakin laatua siemeniä ja valita ne jotka itävät, kääntää maa, kalkita ja kylvää.

...tiedustella ketkä ovat lähdössä kesäksi tiehensä ja tavata heitä sitä ennen, ja huolehtia siitä ettei jää aiven oman onnensa nojaan.

MYSTEENIN KIRJA- JA LEHTIVARASTO
Helsinki, 5. linja 16 D puh. 739574.
Työaika arkisin klo 12-16. Kirjapaino.
Kaikkia Mysteenin julkaisuja.

Meitä on huonosti hallittu!

MIETE LUOMAKUNNAN KRUUNULLE ELI IHMISELLE

Onko elämä lyhyt? Oletko koskaan todella miettinyt asiaa? Vaikutatko itse elämäsi rajoitukseen? Vai onkohan joku toinen päättämässä elämäsi jatkuvuudesta ja tapahtuuko tämä vastoin todellista tahtoasi? Jos elämäsi tuntuu tyhjältä ja merkityksettömältä niin juuri Sinun on herääminen ja HETI. Mutta ennen heräämistä Sinun on oltava varma siitä ettei kukaan samalla iske Sinua nuijalla päähän uudestaan niin että unesi jatkuu yhä kauemmin.

Tänä päivänä on paljon heräämässä ihmisiä ja vaikka nuijittaja yrittääkin viimeisin naurettavin voimin hakata heitä uneen niin he kuitenkin heräävät nopeammin kuin nuija ehtii liikkua ylös ja alas. Tämä herääminen on uuden maailman todellinen tuleminen ja nuijittajat kutsuvat sitä ehkä vallankumoukseksi, koska se on ainoa hyväksytty sanallinen symboli heidän pelol leen.

Meitä kutsutaan Luomakunnan Kruunuksi mutta todellisuudessa meidän pelkkä olemassaolomme tänä päivänä on häpeäläikkä maailmankaikkeudessa. Ja meidän ei tarvitse tuntea siitä henkilökohtaista häpeää sillä asia on todellisuudessa niin että nuijittajat pitävät meitä matalina nuijansa voimalla ja pakkaavat aivoparkamme täyteen valheellista paskaa, ja sen he tekevät vain voidakseen imeä veremme suonistamme ja heittää ikuisessa unessa eläneet ruumiimme tyhjennettyään niitä tyhjän säilykepurkin tavoin roskakasalle. Niin, siinä vaiheessa kun purkin pohja tulee näkyviin saatamme huomata että kylläpä meni nopeasti tämä homma eikä siitä paljon iloa loppujen lopuksi ollutkaan. Katsokaa ympärillenne ja sanokaa itsellenne montako iloista ja onnellista, todella onnellista ihmistä näet ympärilläsi. Zero. Ei yhtään, etkä Sinäkään ole todella onnellinen yksilö, sillä jos olisit, tietäisit että et voi enää hyväksyä muitten rakastamiesi ihmisten onnettomuutta. Jos olisit todella onnellinen huolehtisit kyllä siitä ettei kukaan onnellisuuttasi häiritsisi ja tekisit kaiken saadaksesi kanssaihmisesi kokemaan samaa. Mitä sana onni tarkoittaa? Vastaus= Olemassa Oleminen Ilman Pelkoa yhdessäkään asiassa. Tarkennettuna: ei pelkoa kodin menettämisestä, ei pelkoa leivän menettämisestä, ei pelkoa valon katoamisesta, ei pelkoa yksinäisyydestä, ei pelkoa rakastamasi menettämisestä, ei pelkoa vapautesi rajoittamisesta, ei pelkoa ympäristösi hävittämisestä, ei pelkoa sairaudesta ja lopuksi ehkä tärkein, ei pelkoa yksilöllisyytesi menettämisestä. Kaikki yllämainittu pelko hallitsee kuitenkin elämääsi tällä hetkellä ja todellinen syy on itsestään selvä: Nuijittaja ja Raha.

Mäntyharju 6.7.71
Hei Jorma:

Mä olen paheillani, että kulutan sun aikaas näin, mutt mä en ole keksinyt mitään muuta kuinoa miten saisin apua. Sä tutkit okkultismia, toimitit aikoinaan Vesimiehen aikaa (jota en huomannut olevan olemassakaan ennenkuin sitä ei enää ollut), sä tiedät jo paljon okkultismista. Mä olen 15-vuotias (älä pelästy sitä että mä olen noin nuori) menen syksyllä lukioon ja asun pienellä paikkakunnalla. Keväällä mä huomasin, miksi mä olin pienen ikäni halunnut tietää tähdistä ja kaikesta avaruudessa olevasta, ufoista ja sellasesta. Mä luin Raamattua ja huomasin kohdan: "Sillä ei mikään ole salattuna muuta varten, kuin että se tulisi ilmi, eikä kätkettynä muuta varten, kuin tullakseen julki." Mulla oli keväällä vaikea kausi, sellanen, ett ei tässä elämässä mitään ole sama kun lähtis pois. Sitten mä aloin tajuta, ett enhän mä edes elänyt, mä olin vaan. Mä huomasin, ett mun kiinnostukseni tähtiin, ufoihin johtui siitä, että ne on salaisia mä luin jostain vähän teosofiasta ja tajusin, että se oli asia johon uskoin, jota haluaisin tutkia, lukea Blavatskyn teoksista siitä ja oppia syventymään. Tiesin, että ajattelin aiemmin ihmisestä löytyvän ratkaisun, mutta en ollut osannut liittää asiaa mihinkään. Toukokuussa, kun en vielä tiennyt teosofiasta, kirjoitin runon ihmiselle. "Etsi elämää sisältäsi, sillä sinä olet luotu, olet elävä, olet Ihminen, olet Jumalan lapsi. Löydä itsesi, löydät Jumalasi, löydät maailman, josta uneksit. Tämä oli osa siitä runosta. Tiedät jo, että olen nuori, joten lapsellisia puheita voit syyttää siitä. Mutta, kun kirjoitan runoa, en ole nuori, en lapsi, enkä aikuinen. Pyrin antamaan, ajatuksien tulla,vain tallennan ne paperille, koetan avoimesti kirjoittaa, mitä minusta sisältä tulee. Silloin kun kirjoitan ei minulla ole ikää, silloin olen vain pieni ihminen. Olen puhunut paljon iästäni. Se on harvinaista, sillä kun ajattelen: olen 15-vuotias, olen kiitollinen, sillä vielä en ole saanut edes elää, en ole osannut ajatella, syventyä ja nyt ei ole kulunut kuin 15 vuotta. Sekin on liian paljon. Miksi sitten oiken kirjoitan sinulle? Niin, ensin olen koettanut vakuuttaa, että kaiken sanomani olen sanonut mahdollisimman rehellisesti ja avoimesti ja että kiinnostukseni ei ole hetkellinen innostus, siitä huolimatta että olen 15. Kiinnostukseni on sellainen, ettei sitä voi kor.ata jollain muulla, minun täytyy saada tietää okkultismista. Ei okkultismin tutkiminen voi olla sivuharrastus, siitä tulee elämäntapa. Miten sinulle selittäisin, että okkultismista on tullut minulle tärkeä, teosofia on antanut suunnan. Ehkä, jos olisit käsialantuntija, huomaisit epäröinnit, ehkä näkyisi voimakkaan päätöksen

KUVA: ANU KOKKONEN

alta pelkoa. Epäröinkö kirjoittaa sinulle? En pysty sanomaan mitä se on. Ehkä vain sitä, että en tunne sinua, että tiedät okkultismista niin paljon ja en tiedä autatko minua etsimään kirjoja, joista saan tietää enemmän. Ehkä pelko johtuu siitä että voit pitää minua liian nuorena tai siitä että tiedän sinulla olevan niin paljon tärkeämpää. Mutta olet ainoa ihminen (jonka tiedän) joka voi auttaa minua kertomalla, mistä voin alkaa etsiä tietoja.

Jos tämä ei olisi minulle niin tärkeä en kirjoittaisi. Sillä haavoittavaa on odottaa kirjettä, jota ei ehkä tule. Jorma, auta minua löytämään teoksia, joista voin alkaa, kerro, miten sinä ymmärsit alkaa tutkia okkultismia, miten aloit. En halua mitään niin paljon kuin saada tutkia okkultismia, tiedät itsestäsi miten vakavaa se on. Mäntyharju on pieni paikkakunta. Keskustassa muutama liike, Alko, Kantakrouvi ja Kirjasto, jossa ei ole paljon kirjoja. Sieltä ei paljon apua saa, ei ole teosofiastakaan mitään, ei mitään eri kansojen taustoista, ei mitään mitään. Raamattu on ainoa kirja, jota voisi lukea ja jota myös luen. Tarvitsen niin valtavasti apuasi. Haluatko auttaa minua? kertoa minulle salatieteestä? Toivan, että kirjoitat minulle ja jos et itse halua tai voi tai jaksa auttaa minua ole kiltti ja sano minulle, mistä sitten voisin saada tietoja. Nimeni on Arja...

JORMA: (Huom. kirjeen päiväysi) Tällä hetkellä Annie Besantin Aikain viisaus on jo loppunut Teosofiselta seuralta; Ruusu-Ristissä on painosta ja myös Elonpyörä r.y:ssä muutamia kappaleita 10,- hintaan. Blavats Salaista oppia saa Ruusu-Rististä. Kirjaluettelot voi tilata osoitteista: Elonpyörä r.y. Postilokero 665, 00101 Helsinki 10, Ruusu-Ristin Kirjallisuusseura r.y. Sörnäisten rantatie 6, 00530 Helsinki 53, Teosofisen Seuran kirjamyynti, Vironkatu 7 C 2, 00170 Helsinki 17

KAIKKIEN MERKKIEN AIKA

D. Garrett / Georgia Straight/ UPS

Astrologeilla on erilaisia teorioita siitä missä kohdassa Eläinrataa kevätpäiväntasaus on nyt: Henkilökohtaisesti arvelen, että kevätpäiväntasaus sijaitsee noin 5° Kaloissa. Tällä asteella on voimakas yhteys päähän, aivoihin, kasvoihin, hiuksiin jne. 5:s aste Kaloja saavutettiin luultavasti 24. helmikuuta '1963- Suunnilleen tähän aikaan miehet alkoivat kasvatta hiuksiaan pitkiksi, mikä symboloi sielullista muutosta jonka aiheutti siirtyminen Kalojen viimeisiin asteisiin. Toinen tärkeä muutos viimeisen vuosikymmenen aikana oli se että kevään ensimmäinen päivä siirtyi tarkkaan konjunktioon Deneb-Adige-nimisen kiintotähden kanssa, jolla on Merkuriuksen ja Venuksen vaikutus, samanlainen kuin Neptunuksella Vaa'assa (taide, musiikki, viestintä). Tämä samanlainen muutos on yksi niistä syistä joiden vuoksi monet arvelevat, että me olemme siirtyneet Vesimiehen aikaan viimeisen vuosikymmenen aikana.

Päiväntasaukset jättättävät yhden asteen joka 72 vuosi, 2 1/2 astetta joka 180 vuosi, 5 astetta joka 360 vuosi (jokainen 5 astetta on erityisen merkitsevä, koska se on yksi 72. osa eläinradasta, jonka muodostaa sovittu merkkijako monilla astrologian menetelmillä). Paitsi 30 astetta (perinteinen eläinradan jako 12 merkkiin ja sen "aika" joka kestää 2160 vuotta) on olemassa pienempiä aikoja joka aste — 72 vuotta, 10 astetta - 720 vuotta, 20 astetta - 1440 vuotta, 60 astetta 1 4320 vuotta, 75 astetta - 5400 vuotta, ja tietenkin kun päiväntasaus on kulkenut 90 astetta - 6480 vuotta, kevät- ja syyspäiväntasaukset ottavat kesä- ja talvipäiväntasauksien paikat ja päinvastoin.

Kuudessa asteessa Kaloja päiväntasaus oli 1891-1963 — se on "intuition ja analyysin" aika ja sen vaikutus huomataan siinä että mieli ja vaisto alkavat tulle yhdeksi. Tähän asteeseen siirtyessämme psykoanalyysi alkoi. Maurice Wemyssin tutkimusten mukaan 6 astetta Kaloja oli tavallinen "psykiatrien" huoneissa.

Viisi astetta Kaloja (1963-2034). Tämän asteen Wemyss havaitsi tavalliseksi "frenologien" horoskoopeissa. (Huom. frenologia on tiede joka tutkii kallonmuotoja ja tekee niistä johtopäätöksiä jotka koskevat mentaalisia kykyjä.)

Kalojen neljäs aste (23.2.2034): selvänäköisyys, meedioisuus, mystiikka.

Kolme astetta Kaloja (22.2.2106): Karman hyväksyminen, korkeampien aistien kehittyminen.

Kaksi astetta Kaloja (21.2.2173): pohdiskelua, erottelevaa suunnittelua ja uusia ihanteita.

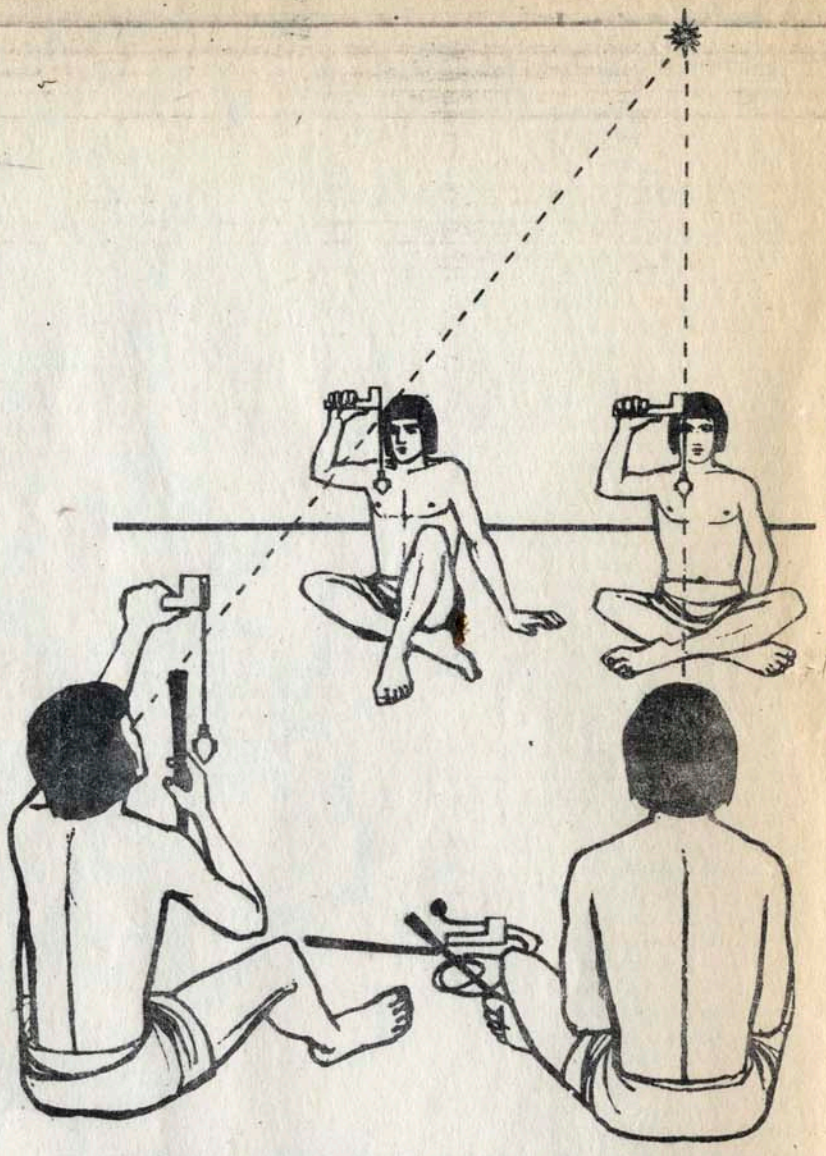

Yksi aste Kaloja (20.2.2250): Aste, joka antaa sen määrätietoisuuden ja uskon joka on tarpeen "uusien ihanteiden" esilletuomiseen.

Vesimiehen aika alkaa 19.2.2323.

Päiväntasaukset sattuvat jokaisena toisiaan seuraavana tähtivuotena aikaisemmin; tämän vaikutuksen saa aikaan maan akselin suunnan hidas muuttuminen, mikä liikkuu (niinkuin hyrrän akseli) niin että päiväntasaajan napa piirtää ympyrän auringon päiväntasaajatason ympärille kerran 25800 vuodessa. Käsittelemme tässä sen takaperoista liikettä eläinradan läpi ja sen suhdetta "fysikaaliseen" avaruuteen. Kun kuolemattomuus on kerran saavutettu viisauden ja uskon kautta eläinradan takaperoinen liike kääntyy ja tullaan Härän aikaan samalla tavalla kuin Vesimiehen aikaan.

Eivät monet tunne todellista eteenpäin tapahtuvaa liikettä Härkään, kuitenkin ne, jotka etsivät totuutta (Kalojen ajan illuusion läpi) saavat paljon osakseen kevätpäiväntasauksen eteenpäin tapahtuvan liikkeen vaikutusta; tämä on nyt noin 25 astetta oinasta.

On kiintoisaa panna merkille, että Adolf Hitler syntyi 20. huhtikuuta; "kuolemattoman" siirtymän kärki vaikuttaa 353 vuotta. Koska Hitler toi kuolemattomuutta mutta "kuoleman" muodossa eikä ikuisen "elämän" voitaisiin sanoa, että Hitler oli tulevan Härän ajan "väärä Kristus".

Saturnus-Jupiter-konjunktio Vesimiehessä (joka tapahtui helmikuussa 1962) oli monien mielestä osoitus Vesimiehen ajan tulevasta (väärästä) Kristuksesta.

Saturnus-Jupiter-konjunktio Härässä (mikä tapahtuu keväällä 2000) voi hyvin tuoda päivänvaloon Härän ajan "Avatarin" syntymän. Myös on tärkeää tässä ajassa että Pluto on Jousimiehessä ja Uranus ja Neptunus Vesimiehessä, mikä saattaa tuoda kohtalokkaita ja pitkäaikaisia muutoksia uskonnollisessa ajattelussa, ihanteissa ja ilmaisussa.

Jotta kyllä, Jumala puhuu jokaisen kautta, mutta hän puhuu äänekkäimmin niiden kautta jotka syntyvät Saturnus-

Jupiter-konjunktiossa. Tällainen tarkka konjunktio näiden planeettojen välillä esiintyy Vaa'assa, helmi-maaliskuussa 1981.

Hämmästyttävintä viimeksi kun ajat vaihtuivat on se, että eläinradan merkit sattuvat yhteen samannimisten tähdistöjen kanssa.

Tärkeintä tulevassa Vesimiehen-Härän ajassa on että päiväntasaus tai -seisaus risteää jokaisen merkin kärkeä ja antaa jokaiselle elämänvaihelle tärkeän erityismerkityksen. Toisin sanoen me astumme "kaikkien merkkien" aikaan.

Se, missä asteessa kärki (missä yksi merkki loppuu ja toinen alkaa) sijaitsee, vaikuttaa omalla tavallaan ja sen aiheuttaa sen oma planeettahallitsija (vain yksi rata otetaan huomioon).

Oinas-Kalat-kärki (kevätpäiväntasaus) jota hallitsee Pluto (Mars tai Kuu voidaan asettaa sijalle).

Kalat-Vesimies-kärki (Kärki jossa Vesimiehen aika alkaa) Neptunuksen hallitsema.

Vesimies-Kauris-kärki (Talvipäivänseisaus on "esoteerisen" eläinradan tässä asteessa) Hallitsija Uranus.

Kauris-Jousimies-kärki (Talvipäivänseisaus perinteellisen astrologian ja tähtitieteen mukaan) Saturnuksen hallitsema.

Jousimies-Skorpioni-kärki (Talvipäivänseisauksen aste on alkavan Vesimiehen ajan alussa). Jupiterin hallitsema.

Skorpioni-Vaaka-kärki (Syyspäiväntasaus sijaitsee tässä kärjessä esoteerisen eläinradan Härän ajan ensimmäisessä yhdessä asteessa (72 vuotta). Hallitsee Mars, Vulkanus tai Pluto.

Vaaka-Neitsyt-kärki (perinteellinen syyspäiväntasaus) Merkuriuksen ylentäminen. Hallitsija Vulkanus (Venus tai Maa voivat tulla tilalle).

Neitsyt-Leijona-kärki (Syyspäivänseisauksen kärki ylittää Vesimiehen ajan alun aikana) Hallitsevat Merkurius ja Maa (Aurinko voi tulla tilalle) ja Vulkanus (sopiva symboli Vulkanukselle: ⊖).

Rapu-Leijona-kärki (Kesäpäivänseisaus esoteerisen käänteisen eläinradan mukaan (hengellinen, kuolematon Härän aika jne.) Hallitsevat Aurinko ja Venus.

Rapu-Kaksoset-kärki (perinteellinen kesäpäivänseisaus) hallitsijoina Aurinko, Kuu ja Merkurius.

Kaksoset-Härkä-kärki (Kesäpäivänseisaus tulee tähän kärkeen fysikaalisen eläinradan (maailmankaikkeuden) Vesimiehen ajalla. Venuksen hallitsema.

Härkä-Oinas-kärki (Kuolematon kevätpäiväntasaus "uuden ajan" aikana) vuonna 2323. Nimettömän planeetan hallitsema. (Sopiva symboli uudelle planeetalle: ☮)★

OKKULTISET KIRJAT JA LEHDET

Jorma Elovaara: VESIMIEHEN AIKA — PALJASTETTU SALATIEDE 140 s. nid. hinta 10,— Asiallista, tunnettuihin tutkimuksiin ja omakohtaisiin havaintoihin perustuvaa tietoa okkultismin eri aloilta. Poimintoja sisällysluettelosta: Lyhyt johdatus tajunnan laajentumiseen. Neliulotteinen havaitseminen. Eräät keinot. Symbolien tulkitsemisesta telepatiaan. Kadonnut valo. Kuinka tullaan toimeen henkiolentojen kanssa. Varma tie mielisairauteen. Mustan magian torjunta. Henkimaailman näkyvät ilmiöt. Kun "tohtori McDougall punnitsi sielun". Kuolleiden esiinkutsuminen ydinsuoloista. Tieteen äärimmäisillä rajoilla. Katoavia lentokoneita, laivoja ja ihmisiä. Huimapäinen teoria maan vetovoimasta ja Maan nurjasta puolesta. Antipainovoimageneraattori lentävässä lautasessa. Miten esineet sitten katoavat ja ilmestyvät tyhjästä. Astrologia ja alkemia. Viisasten kivi ja siitä lähtevät säteet. Luomisen seitsemän päivää. Kun Maa oli vielä litteä. Uponnut Atlantis. Pyhä maa, Aurinko ja karkoitus. Ihmisen synty ja lapsuuden kehitys Kuussa. Eräs ennustus ja eräs kuva menneisyydestä. — Varustettu asia-, henkilö- ja kirjahakemistolla. Kolmas alkuperäisen kaltainen painos. MYSTEENI-KIRJA 1.

H. N. Virta: AJATUS. 79 s. nid. 15,— Hyvin mystinen kirja jossa on valkoiset kultakirjaimin painetut kannet. Joku automaattikirjoitushomma. Käyttävät nimityksiä "ajatusvirittäjä", "keskusuniversumi", antoivat mm. tällaisen ilmoituksen: "Koko tajunnan toiminta on kalliin lahjan, Ajatusvirittäjän aikaansaamaa toimintaa. Sen tuotto yltää lähelle Keskusuniversumia ja kääntää muuten vasta aloittelevan mielen ylemmille aaltopituuksille eli korkeammille jaksoluvuille. Sitä on yleneminen eikä siis ollenkaan itsestään selvää paluuta Alkulähteelle." Siitä voinee ottaa selvän sellainen joka on jo jyvällä, koska kirjan lauseet antavat tiedon hyvin vaikeaselkoisesti, tai toisella ajattelutavalla. Edelleen kirja kertoo tajunnan laajenemisesta: "Sama rakastava ajatus, jolla on hyvin suuri kiihtyvyys ja nopea virran jaksoluku ja siis pienet välit aaltojen harjanteiden välillä siis siihen, kuka yltää yhä laajenevasti ja syvenevästi eli pystykohtisuoraan ylös päin sekä leveyttä veljiinsä ja sisariinsa, sairaisiin ja terveisiin, alakuntoisiin ja köyhiin, yleneviin sekä siihen sarjaan, joka ei vielä itse etsiydy ylös päin, siis kaikkiin suuntiin korkea, pieni eli lyhyt mutta nopeatehoinen jaksoluvultaan kevyt aalto." MYSTEENI-KIRJA 2.

W. Scott-Elliot: ATLANTIS-MAA. 112 s. + 4 karttaa nid.5,— Maantieteellinen ja historiallinen tutkielma Atlantiksen mantereesta, jonka maanjäristykset tuhosivat v. 9564 EKR. Runsaasti yksityiskohtaisia kuvauksia sen ajan tieteestä ja tekniikasta mm. lentolaivoista.

S. W. L: HENKILÖKOHTAINEN VETOVOIMA sarjasta Sielun voima. 12 oppituntia joiden avulla voi oppia tulemaan paremmin itsensä kanssa ja muiden ihmisten kanssa sekä välttyä ahdistus- ja masennustiloista puhtaasti psykologisin keinoin ilman ulkoisia apuvälineitä, vaikeita harjoituksia tai mystisiä rituaaleja. 41 s. 3,50

"TÄHTI" II: Ufojen historia ja tarkoitus, Kuinka kummituksia ja ufoja nähdään, Onko hashis huumaava aine? Lihansyönti, Intian matkakuvaus, Krishna-tajunnan historia. "TÄHTI" III: Miehet Venukselta, Brahman ja Maya, Egyptiläisen perinteen uusi tuleminen - Tarot, Vampyyrintappaja illastaa. Henkivoimista ja niiden käyttäjistä - ei aina hyvistä! "TÄHTI" IV: Salli Laaksosen henkiviestit, Operaatio Atlantis, Christian Rosencreuzin kemiallinen korkealla-olo-aika, Caducéus (Jumalan kuvan arvoitus), Timothy Learyn haastattelun 1 osa.

MYSTEENI r.y.
00131 Hki 13 PL 175

HARVINAISIA ÄÄNINAUHOJA - VIHDOINKIN SAATAVISSAI

Jorma Elovaaran valitut

Nyt ensimmäiset äänitykset valmiina

1. VESIMIEHEN AIKA "Venus". Tietoja pilveen kääriytyneestä planeetasta ja sen mysteerioista ja matkasta sinne, ja silmäys Maan historiaan. 50". LP-9 / C-60 24,—

2. VESIMIEHEN AIKA "Kuu". Tietoja Kuuhun liittyvästä perimätiedosta ja okkultisista tutkimuksista, vampyyreista ja alitajunnasta. 50" LP-9 / C-60 24,—

3. VESIMIEHEN AIKA "Todi-elämän kauhukertomuksia" Selostuksia katoamisista ja äänikuvia ja haastatteluja eräistä yhteiskunnallisesti tärkeistä asioista ("Tappakaa aivopoliisi!"). 50" LP-9 / C-60 24,—

4. VESIMIEHEN AIKA. "Meedioitten eetteri" 50" LP-9/C-60 24,-

5. TAISTELU RADION VAPAUDESTA Kertomus yksityisestä yleisradiotoiminnasta ja merirosvoradiosta. Haastateltavina mm. hall.oik.prof. Veli Merikoski, varat. Matti Anderzén, maist. Topi Törmä, toim. joht. Seppo Kanerva, toim. joht. Pentti Hanski, oikeusministeriön kansliapäällikkö Klaus Häkkänen ja posti- ja lennätinhallituksen tekn. joht. Kytöniemi. 35" Lisänä: Otteita Radio Troyanin suomenkielisestä ohjelmistosta v. 1964. LP-9 / C-60 24,-

6. POIKKEAVA SEKSUAALINEN ENEMMISTÖ. Kokoomaohjelma näyttein ja haastatteluin, mm. hovioikeudenneuvos Paavo Hiltunen ja taiteilija David Hasan, sekä keskustelua. 30" Lisänä: Tuskaisen rakkauden sutra. Jarmo Salas esittää runonsa. LP-9 / C-60 24,-

7. FAB YKKÖNEN "Pilvimatka". 30". Tajunnanvirtaa ohjalleva selostus. Lisänä TAIVAAN VAUNUT JA IHMINEN, esitelmä näyttein 15" 15". LP-9 / C-60 24,-

Nauhatyypit:

LP-9 = 1 mil mylarnauha 1/4" nopeus: 9,5 /3 3/4", 9 cm kela.

C-60 = 2x30 minuutin kasetti.

Tilausosoite: NAUHAPALVELU, 00131 HELSINKI 13 PL 175.

Viikon toimitusaika. Tilauksessa mainittava nauhan numero ja se halutaanko kasettina vai kelana.

TILAUSKUPONKI. Leikataan irti ja lähetetään paljaana tai kirjeessä, 50 pennillä.
Osoite: MYSTEENI r. y. 00131 HELSINKI 13 PL 175. Tilaan:

____ postiennakolla ____ rahtivapaasti raha/shekki mukana kuoressa ___,___

___ Jorma Elovaara: VESIMIEHEN AIKA — PALJASTETTU SALATIEDE 141 s. (Samannimisen radio-ohjelman mukaan.) 10,—.

___ W. Scott-Elliot: ATLANTIS-MAA (The Story of Atlantis) 112 s. + neljä maailmankarttaa. 5,—.

___ H. N. Virta: AJATUS. 79 s. 15,—.

___ S. W. L.: HENKILÖKOHTAINEN VETOVOIMA (Sielun voima 1.) 12 oppituntia sisältävä kurssi. 41 s. 3,50.

___ Kari Sipilä: AIKA IBIZALLA (ZEN 1) sarjakuvalehti. 28 s. 2,—

"TÄHTI"-lehden alkaen n:osta___: ___ 12 kk 18,—/ ___ 6 kk 10,—/ ___ 3 kk 5,—

/ 72

Nimikirjoitus Päiväys Osoite

Nimen selvennys Postinumero ja -toimipaikka

MAAN SEITSEMÄN SHANGRILAA

(B. Landone The Malayan Theosophist Lentolautaslehti 2 1966)

Shangrila on jälleen saanut osakseen yleisön mielenkiinnon siitä syystä että se vaikuttaa todelliselta ja siinä on jotain, joka voimakkaasti vetoaa ihmissielun kaipuuseen päästä maailmaan, jossa vallitsee rauha ja ikuinen nuoruus. On aivan luonnollista, että on monia, jotka epäilevät, tokkopa todellisuudessa sellaisia shangriloita on olemassakaan. Mutta kuitenkin tunnetaan niitä maapallolla nykyään seitsemän.

Yksi shangrila on Venezuelassa. Eräs eksynyt tutkimusmatkailija tuli sinne ensimmäisenä 19 vuotta sitten. Hän oli vaeltanut kuukausia villien alkuasukasheimojen parissa ja ilmeisesti aivan sattumalta osui salaiseen kaupunkiin, joka oli korkealla vuorten keskellä ja jota ympäröivät joka puolelta syvät rotkot ja kuilut. Hän jäi seitsemäksi kuukaudeksi kaupunkiin. Kun hän palasi takaisin, kukaan ei uskonut hänen kertomustaan mielikuvituksellisesta kaupungista valkoisine asukkaineen, jotka täysin poikkesivat ympäristön tummaihoisista alkuasukkaista. Hän kertoi tämän shangrilan asukkaiden olevan tietoisia meidän kulttuurimme kehityskulusta ja kaikesta tapahtuneesta siitä huolimatta ettei heillä ollut yhteyttä ulkomaailmaan sen jälkeen kun ensimmäiset englantilaiset siirtolaiset — pyhiinvaeltajaveljet — 1600-luvun alussa laskivat maihin Plymouth Rockissa USA:ssa. He kuvailivat meidän autojamme, piirsivät karttoja meidän tärkeimmistä rautateistämme jne. Kukaan ei kuitenkaan uskonut tutkimusmatkailijan kokemuksia todeksi.

Myöhemmin muutama vuosi sitten nähtiin sama shangrila eräästä lentokoneesta käsin, jonka trooppinen myrsky oli saattanut pois reitiltään. Lentokoneen molemmat ohjaajat, kumpikin nuoria miehiä, eivät olleet kuulleet mitään edelläolevasta kuvauksesta. Sopivaa laskeutumispaikkaa he eivät löytäneet, mutta sensijaan näkivät salaisen kaupungin. Myrskyn vieminä he pian kadottivat sen näkyvistään, eivätkä pystyneet löytämään sitä uudelleen. Ilman selvettyä he lensivät vähäisen polttoainemäärän turvin itään päin ja löysivät viime hetkellä tasaisen paikan laskeutuakseen. He kertoivat temppeliä muistuttavista vuoren seinämistä, rehevästä kasvillisuudesta moljamaisessa laaksossa, joka sijaitsi äärimmäisen kylmällä vuoristoalueella. Koska heidän kertomuksensa oli yhtäpitävä edellämainitun kuvauksen kanssa, alkoivat muutamat uskoa heitä ja etsivät noin kahden vuoden ajan kätkössä olevaa kaupunkia. Kun sitä ei pystytty löytämään, ruvettiin jälleen epäilemään. Caetanic-salaseuraan kuuluvat tietävät kuitenkin, missä kaupunki sijaitsee.

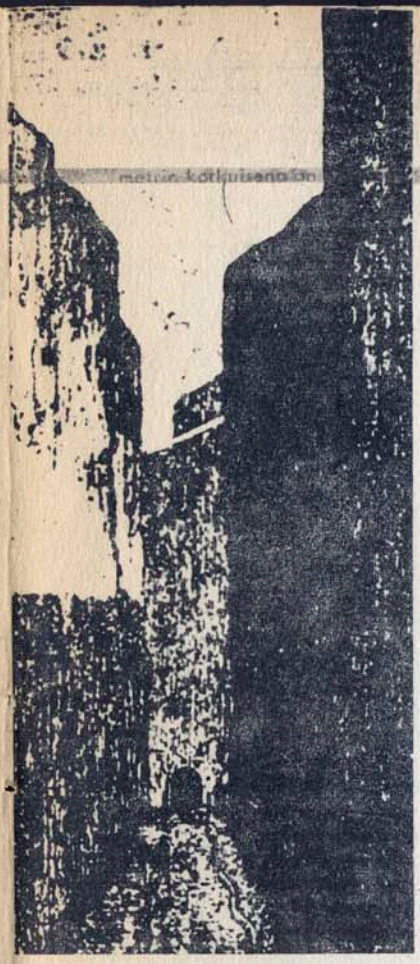

Toinen shangrila on ollut olemassa tuhansia vuosia ja se sijaitsee Afrikassa. Sen lähempi maantieteellinen sijainti on "etelään ja itään Keski-Afrikasta". Tämä kaupunki sijaitsee 4300 metriä merenpinnan yläpuolella ikuisen lumen ja jään peittämän vuorijonon keskellä. Se nähtiin ensimmäisen kerran vuonna 1869. Sinne saapui kaksi miestä, vain toinen heistä palasi takaisin. Tohtori Livingston kulki läheltä kaupunkia vuonna 1866 hänen tutkiessaan Rovuma-laaksoa. Vuonna 1891 tutki tohtori Schulman 5500 metriä korkeita vuorirykelmiä lähellä Ruwenzaria ja löysi todennäköisesti silloin kaupungin, sillä jättäessään matkalta palattuaan raporttinsa toimeksiantajilleen Saksassa hän kieltäytyi ehdottomasti selostamasta, mitä hänelle tapahtui 19 päivän aikana. Myöhemmin hän uskoutui eräälle ystävälleen kertoen löytäneensä tuona aikana jotain niin uskomatonta, että jos hän sen kertoisi, hänen maineensa kaikissa maantieteellisissä seuroissa olisi mennyttä. Kuitenkin se mies, joka vuonna 1869 palasi takaisin tästä shangrilasta, kertoi onnellisista, iloisista ihmisistä, joilla oli kullanvaalea tukka, kauniista palatsista "Jumalan rauhan laaksossa", ja että osa asukkaista saavuttaa 200 vuoden iän.

Mystikot tuntevat tämän keskellä Afrikkaa sijaitsevan shangrilan ja jotkut ovat käyneetkin siellä. Eräs heistä kertoi sir H. R. Haggardille siitä. Tämä kirjoitti sitten kirjat "Hän" ja "Ayesha". Lupauksensa mukaan hän jätti paljastamatta joitakin seikkoja saaden näin kertomuksensa vaikuttamaan mielikuvituksselliselta. Haggard kertoi kuitenkin täysin totuudenmukaisesti heidän ihmeellisistä taidoistaan, heidän kehittyneestä tieteestään, joka yli 2000 vuoden ajan on ollut vertaansa vailla.

Kolmas shangrila sijaitsee Luoteis-Tiibetissä ja se on täysin todellinen. Sen rauha ja hiljaisuus on kadehdittava — se ei paljoakaan poikkea niistä näkymistä, joita elokuva (filmin nimi puuttuu tekstistä) tarjoaa, vaikka elokuva perustuukin täysin mielikuvitukseen. Tämän shangrilan etevimmät mystikot liittyivät todelliseen kolmanteentoista Dalai Lamaan, joka seurueineen lähti Lhasasta vuonna 1922 palatakseen ikivanhaan pyhään keskukseen itä-Andeille.

Neljäs shangrila on koillis-Espanjassa piilossa olevassa amfiteatterin muotoisessa laaksossa korkeiden vuorten ympäröimänä. Se ei ole kaukana Esterri`stä ja länteen Montserrat`ista. Laakso näyttää korkealla lumessa olevalta jättiläismäiseltä kraaterilta, mutta alhaalla laaksossa on runsas vihreä kasvillisuus. Sen suuret temppelit ovat rakennetut vuoren sisään niin että vain julkisivut ovat näkyvissä. Täällä elää yli tuhannen ihmistä omaten aikakausien viisauden ja nauttien mukavuuksista, jotka ylittävät meidän saavutuksemme. He elävät ilossa ja rauhassa ja työskentelevät nuoruuden innostuksella maan päällä olevien muiden salaisten ryhmien kanssa uuden aikakauden hyväksi, jossa veljeys ja rauhallinen yhteiselo vallitsevat.

Viides suuri shangrila sijaitsee Guatemalassa, mistä käsin`se on vaikuttanut yli neljän tuhannen vuoden ajan. Kaukana ylhäällä vuorilla, noin 24 mailia lounaaseen Peten Itzästa. Keskellä on pieni järvi, joka on paljon syvempi kuin Chitzen Itzan pyhä lähde. Korkeitten vuorten suojassa on sen vesi aina tyyni — täydellinen peili kuten yö, joka heijastaa tähtien valoa. Tämä shangrila on tähtien jättiläismäinen amfiteatteri.

Jo yli 30 vuotta sitten kertoi huhu Tyynen valtameren rannikon lähisaarilla asuvasta valkoisesta intiaaniheimosta. Nykyään on löydetty valkoisia intiaaneja näiltä saarilta, kuten myös tutkimattomasta sisämaasta, mutta kaikki nämä ovat degeneroituneita jännöksiä hyvin vanhasta valkoisesta rodusta. Vastakohtana näille viettävät tämän shangrilan mystikot — tämän ikivanhan valkoisen heimon jälkeläiset — yhä vielä hyvin kehittynyttä ja rauhallista, vapaata elämää.

Kuudes shangrila, ikivanha, sijaitsee Kaukasuksella. Sen asukkaat ovat maapallon vaaleaihoisinta väkeä, joiden hiukset ovat vaaleat kuin platina. He osuvat veden uurtamissa rotkoissa ikuisen lumen alueella laaksossa, joka on yhtä vihreä kuin Etelä-Englannin tasangot. Laakso on 5200 metriä korkean Ararat-vuoren lähellä eikä myöskään kaukana Elbru`sta, joka 5600 metrin korkuisena on Kaukasuksen korkein vuori. Sen huiput ulottuvat yli 2300 metriä lumirajan yläpuolelle mutta laakso sijaitsee kuitenkin piilossa siellä ylhäällä. Sinne eivät edes meidän päiviemme vuorikiipeilijät uskaltaudu, ja siellä sijaitsee kaupunki vihreyttä uhkuvine puutarhoineen. Jäätiköt ja suuret lumimassat ympäröivät sitä. Tämä paikka sijaitsee lähellä Krestavoya Gora`a, Ristin vuorta, ja se on tunnettu Hopearistin laaksona.

Ainoa pääsytie laaksoon on sola, jonka jäiset kallioseinämät ovat melkein pystysuorat ja ulottuvat 2000 metrin korkeuteen. Tähän shangrilaan Kristus kerran teki pyhiinvaellusmatkan ennen lähtöään etelä-Arabiaan ja Ruwenzariin Afrikassa.

Näille ihmisille, joista me niin vähän tiedämme, eivät rikkaus ja mukavuus ole tärkeitä, vaan se rauha, ilo ja lähimmäisen rakkaus, jotka ylittävät kaiken sen, mistä koskaan olemme voineet maan päällä uneksiakaan, ja heidän rakkautensa elämään, jossa ovat suurimmat arvot.

Seitsemäs shangrila — tällä hetkellä suurin — sijaitsee Itä-Andeilla, korkealla äkkijyrkkien kuilujen takana, joiden seinämät ovat kolmen kilometrin korkuiset. Nykyajan ihmiset eivät koskaan käy tässä pyhässä keskuksessa lukuunottamatta sellaisia, jotka saavat suoranaisen kutsun ja jotka siten myös viedään sinne. Ei ole mitään mahdollisuutta laskeutua sinne lentokoneella, mutta nykyaikaiset tutkimusmatkailijat ovat lentäneet niin lähelle, että he ovat nähneet kallioseinämiin rakennetut vanhat temppelit. Teknikot ovat ihmetelleet, kuinka nämä tuntemattomat ihmiset ovat voineet rakentaa sellaisia temppeleitä tuhansien metrien korkuisille pystysuorille kallioseinämille, paikkoihin, joihin on aivan mahdotonta rakentaa teitäkään. Kuitenkin saadessamme tietää, että he rakensivat muinaisen suuren tien Andien yli muurille, joka oli niin suuri ja massiivinen, että Kiinan muuri oli siihen verrattuna rakennuspalikoista kyhätty leikkikalu, silloin oivalsimme, että he saattoivat myös tietää, kuinka rakennetaan mailien pituisia tunneleita, joihin pääsi hyvin kaukaisista paikoista. Mutta arvokkaampaa kuin kaikki tämä on se rauha ja tyyni elämä, jota asukkaat näissä shangriloissa viettävät ollen kaukana keskinäisistä riidoista. He voivat nauttia mukavuuksista, joista me vain uneksimme. Itse he kuitenkin ovat kaukana unelmista, sillä he ovat hyvin paljon viisaampia ja käytännöllisempiä kuin nykyajan kansat. Nyt he ovat valmiit — oltuaan 1200 vuotta ulkonaisesti asioihin puuttumatta — viemään maan ihmiset uuteen tietoisuuteen. Tämä toiminta on todellisuudessa jo aloitettu.

On sellaista, jota en voi teille kertoa samasta syystä, joka sitoo veitsialolupaukseen vapaamuurarijärjestön jäsenen, papin tai sotilaspäällystön kuuluvan. Mutta voin kertoa seuraavaa ja se on totta. Näiden

shangriloiden ihmiset odottavat, että suuri lukumäärä sieluja maan päällä paljon kärsittyään tietää — yhtyneinä ja voimakkaina — ja että he nousevat todellisessa voimassa ja siten aikaansaavat sen uuden aikakauden, josta ihminen on niin kauan uneksinut.

Joka vuosi sattuu tapauksia, jotka näyttävät vahvistavan sitä, mistä tässä kirjoitan. Esim. se mitä sattui nuorelle, energiselle ja vitaaliselle amerikkalaiselle armeijan lentäjälle Kiinassa heti viime maailmansodan jälkeen — Missourista kotoisin olevalle nuorukaiselle, jolla ei ollut mitään hengellistä kääntymystä. Hän oli Kiinassa myymässä lentokoneita, mutta joutui vaikeuksiin kilpailevien sotaherrojen keskinäisissä kiistoissa. Pelastaakseen itsensä ja myös saadakseen tilaisuuden nähdä tuntemattoman Länsi-Kiinan, otti hän viimeisen lentokoneensa ja lensi länteen. Hän laskeutui maahan aivan kuten elokuvassa "Sininen kuu".

Tämä nuori mies oli kaikkien aikojen epäilijä, mutta kun tapasin hänet hänen Amerikkaan palattuaan, hän kertoi pienelle joukolle kerrassaan uskomattomia asioita.

Esim. eräänä päivänä kun hän vaelsi korkeilla Tiibetin vuorilla, tapasi hän sattumalta alastoman miehen, joka istui yli metrin korkuisessa lumihangessa lämpötilan ollessa –40° C. Kuitenkin maa oli sulanut miehen ympärillä noin 10metrin säteellä. Tämän mystikon kehosta lähtevän tuntemattoman energiasäteilyn aiheuttamana. Tämä suur-epäilijä näki ja koki paljon muuta ihmeellistä, josta voitaisiin tässä kertoa mutta ehkä olette sen jo arvanneetkin, sillä kun saatiin tietää hänen palanneen takaisin Amerikkaan, hänet kutsuttiin Hollywoodiin neuvonantajaksi "Sinistä kuuta" filmattaessa.

SUOMI PP/AN

KUVA: ANU KOKKONEN

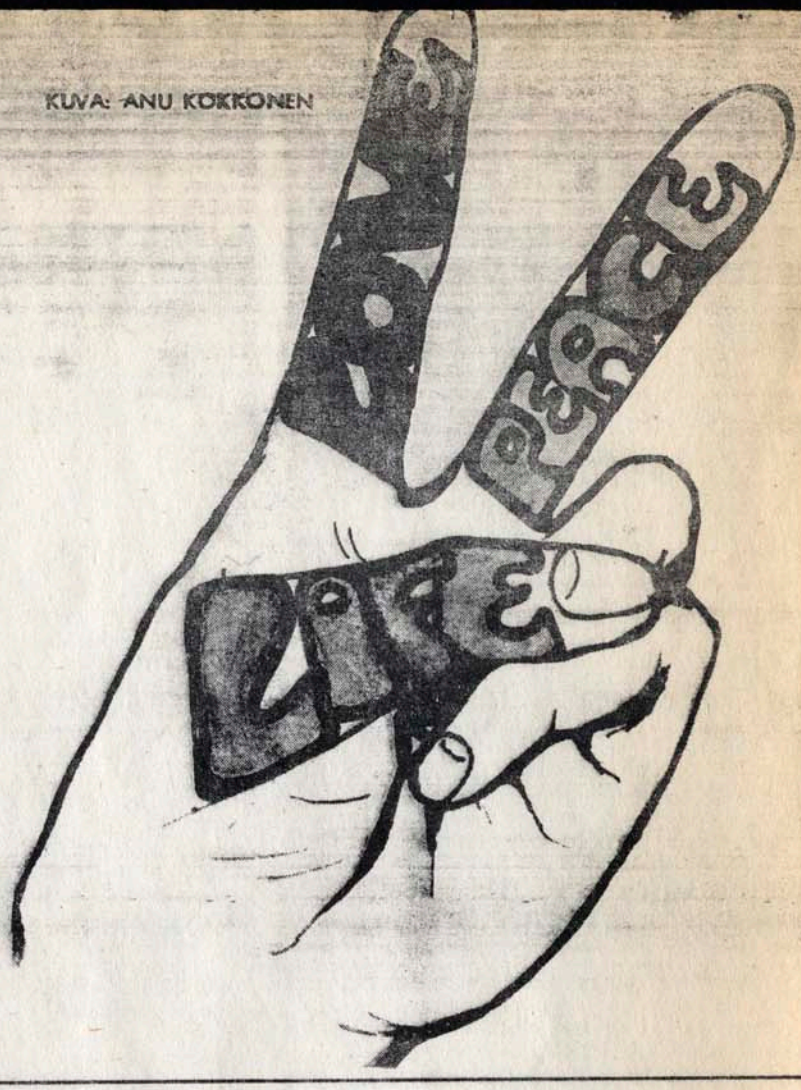

NIKOLA TESLA — KOSMINEN TIEDEMIES

UPS/THE ASTRAL PROJECTION

Aina kun suunnies ilmestyy maailmaan, ihmisten mielen luomat yhteiskunnalliset laitokset haluavat väittää tämän kuuluvan yksinomaan heille. Näin kävi myös salaperäisen tiedemiehen Nikola Teslan. Kristityt väittävät, että hän oli Jumalan lapsi, joka uskoi vahvasti Jeesuksen Kristuksen pelastusvoimaan. Okkultistit väittävät, että hän oli suuri tiedoton maagikko, vanha korkealle kehittynyt sielu, joka toi tämän magian maan päälle hyödyttämään ihmiskuntaa. Ne, jotka uskovat lentäviin lautasiin, sanovat että venuslainen avaruusalus toi hänet maan päälle ja antoi hänet maanpäällisten vanhempien huostaan; kun hän oli näin venuslaisista vanhemmista syntynyt, hänellä oli mielikuvituksellliset älylliset ja henkiset kyvyt.

Tietenkin e.m. väitteet ovat vain uskomuksia, eikä niitä kannattavia todisteita ole. Voisi yhtä hyvin väittää, että lentävät lautaset ovat tuoneet tänne kaikki historian suurmiehet! Riittää kun lausutaan, että Tesla oli ehkä eniten luova ihminen joka on koskaan elänyt. Hänen kirjoituksistaan voimme päätellä mitä hän ajatteli uskonnollisista, okkultisista ja muista filosofisista järjestelmistä, jotka yrittivät väittää häntä omakseen.

Tesla syntyi keskiyön hetkellä heinäkuun 9. päivänä 1856. Hänen isänsä oli kirkkoherra Milutin Tesla, joka oli hyvin mieltynyt neljännen lapsensa syntymään. Hänen valmonsa nimi oli Djouka. Djouka ei ollut normaalisti kasvatettu vaan erittäin kyvykäs ja älykäs. Hän oli kuuluisa tarkasta muististaan ja hyvästä luomiskyvystään. Sanottiin että tämä nainen keksi monia työkaluja ja muita laitteita joilla hän teki kotinsa tehokkaammaksi. Teslan syntymäpaikka oli Likassa Croatiassa ja hänen sukunsa oli serbialaista alkuperää. Teslan isä oli Serbian ortodoksisen uskonnon pappi ja piti jumalanpalveluksia Smiljanin pienessä kylässä. Vuonna 1856 Smiljania hallitsi Itävalta-Unkari, mutta nykyisin se on osa Jugoslaviaa. Sanotaan että raju ukonilma esiintyi Teslan syntymän aikana, ja että kätilö ennusti että hänestä tulisi myrskyn lapsi; hänen isänsä ennusti kuitenkin, että hänen poikansa levittäisi evankeliumin valoa maailmaan. Tällä tavalla me huomaamme että Tesla oli tuskin syntynyt maailmaan kun jo ihmiset esittivät vaatimuksia hänen elämänsä suhteen. Ilmeisesti hän syntyi hyvin luonnollisella tavalla, eikä ole mitään todisteita siitä että lentäviä lautasia olisi esiintynyt lähistöllä. Tes-

lan mystisismiä voidaan parhaiten kuvata hänen omilla sanoillaan. Hän kirjoitti sarjan artikkeleja "Electrical Experimenter"-lehteen vuonna 1919. Näissä artikkeleissa hän kuvasi täydellisesti oman varhaisen lapsuutensa ja moninaiset käsityksensä kaikkien luettavaksi.

Lapsuuttaan koskevissa kirjoituksissa Tesla selittää täydellisesti omien luovien kykyjensä luonteen. "Nuorena poikana kärsin erityisestä vaivasta, missä ilmestyi kuvia näkyviin ja usein myös voimakkaita valosalamia, jotka estivät todellisia esineitä näkymästä ja vaikuttivat ajatuksiini ja toimintaani. Ne olivat kuvia esineistä ja asioista ja kohtauksista jotka olin todella nähnyt, ei koskaan kuviteltuja. Kun minulle sanottiin sana, näin elävästi kuvan siitä mitä sana tarkoitti, ja joskus minun oli täysin mahdotonta tietää oliko jokin näkemäni asia käsin kosketeltava vai ei. Tämä aiheutti minulle suurta epämukavuutta ja huolen aihetta. Ei kukaan psykologian tai fysiologian tutkijoista, joiden puoleen käännyin, kyennyt tyydyttävästi selittämään näitä ilmiöitä. Ne tuntuvat olleen ainoalaatuisia, vaikka oli ilmeisesti synnynnäinen taipumus, koska veljelläni oli samantapainen vaiva. Teoria jonka olen formuloinut, on se että kuvat ovat tulos aivojen antamasta heijastusvaikutuksesta verkkokalvoon voimakkaan kiihtymystilan aikana... Sitten, väistämättömästi, yön hiljaisuudessa elävä kuva näkymästä revähtää esiin silmieni edessä ja pysyy siinä vaikka kuinka yritän häivyttää sen pois. Joskus se saattaa jopa pysyä kiinnittyneenä avaruuteen huonetilassa vaikka minä työnsin käteni sen läpi. Jos selitykseni on oikea, pitäisi olla mahdollista heijastaa varjostimelle kuva mistä tahansa aiheesta jonka saa näkyviin. Sellainen keksintö tekisi vallankumouksen ihmisten välisissä suhteissa. Olen vakuuttunut, että tämä ihme voidaan toteuttaa ja toteutetaan tulevana aikana; voin lisätä että olen omistanut paljon ajatuksia ongelman ratkaisulle... Sitten aloin vaistomaisesti tehdä tutkimusretkiä ulkopuolella sen pienen maailman josta minulla oli tietoja, ja näin uusia maisemia. Nämä olivat aluksi hyvin sotkuisia ja epäselviä ja katosivat kun yritin suunnata huomiotani niihin, mutta vähitellen onnistuin kiinnittämään ne: ne voimistuivat ja selvenivät ja lopulta tulivat yhtä käsinkosketeltaviksi kuin todelliset esineet. Huomasin pian että oli mukavinta kun minä vain jatkoin näkyjäni kauemmaksi ja kauemmaksi, ja sain koko ajan uusia vaikutelmia, ja pian aloin matkustella — mielessäni tietenkin. Joka yö (ja joskus päivisin), kun olin yksin aloitin matkani — näin uusia paikkoja, kaupunkeja ja maita — elää siellä, tavata ihmisiä ja ystävystyä ja tutustua ja, kuinka uskomatonta, on totta että he olivat aivan yhtä rakkaita minulle kuin ne jotka olivat todellisessa elämässä, eivätkä yhtään vähemmän todentuntuisia."

"Tein tätä jatkuvasti kunnes olin noin seitsemäntoista ja ajatukseni menivät vakavasti keksimiseen. Silloin huomasin ilokseni että saatoin suunnattoman helposti visualoida, nähdä ajatuksissani. En tarvinnut malleja, piirustuksia tai kokeita. Pystyin kuvittelemaan ne kaikki yhtä todellisesti mielessäni. Sillä tavalla minut on tiedottomasti johdettu kehittämään mielestäni uuden menetelmän jolla keksintöjen ideoita materialoidaan, ja tämä on käänteentekevä verrattuna puhtaasti kokeelliseen ja minusta yhtä pätevä ja tehokas."

Tesla korosti voimakkaasti kirjoituksissaan itsekurin, harjoittelun ja hallinnan välttämättömyyttä. Hän teki seuraavat muistiinpanot: "Eräällä kerralla sain sattumalta käsiini romaanin nimeltä Abafi (Aban poika) serbialaisena käännöksenä, ja romaani oli tunnetun unkarilaisen kirjailijan Josikan kirjoittama. Tämä teos jotenkin herätti minun uinuvan tahdonvoimani ja aloin harjoittaa itsekontrollia. Ensin hyvä päätökseni haihtui kuin huhtikuinen lumi, mutta jonkin ajan kuluttua voitin heikkouteni ja tunsin sellaista mielihyvää jonkalaista en ole koskaan aikaisemmin tuntenut ennenkuin aloin tehdä tahtoni mukaan. Ajan kuluessa tästä jyrkästä mielentilo harjoituksesta tuli toinen luonto. Alu si minun toiveeni piti tukahduttaa mutta vähitellen halusta ja tahdosta tuli samansisältöiset. Harjoitettuani vuosia tällaista itsekuria opin hallitsemaan itseni niin että leikittelin intohimoilla jotka olisivat merkinneet tuhoa muutamille vahvimmista miehistä. Eräänä toisena aikana tupakoin ylettömästi, oli vähällä raunioittaa terveyteni. Sitten tahtoni puuttui asiaan enkä ainoastaan

TESLANMUUNTAJAN RAKENTAMINEN
(Teslanvirtoja varten)

1. Otetaan hyvä kipinäinduktori, joka synnyttää 3—7 cm:n mittaisia kipinöitä. (Sen antama jännite on siis 30–70 000 volttia) Kipinäinduktori on laite, jossa tasavirta pääsee vähästä johdosta kierrettyyn ensiökäämiin, ja sen ympärille on hyvin runsaasta johdosta lohkoittain käämitty toisiokäämi, jonka päihin on kytketty suuri kondensaattori t. Leydenin pulloja, katkaisija ja kipinäväli. Ilmari Jäämaa esittää Nuorten kokeilijain ja Keksijäin kirjassa: "Kuten piirustuksestani näkyy, yhdistät kipinäinduktorin toisen toisiojohdon Leidenin pullojen sisäpintaan, josta johto kulkee teslantransformaattorisi ensiöjohdon toiseen kiinnikeruuviin. Induktorin toisen toisiojohdon taas yhdistät Leidenin pullojen ulkopintaan, mistä johto kulkee edelleen kipinävälin toiseen puikkoon. Toinen vastakkainen kipinävälin puikko on yhdistetty muuntajan ensiökäämin toiseen ruuviin."
2. Otetaan siis teslanmuuntaja, joka on oheisen piirroksen mukainen kaksi lankakierukkaa, toinen harva, johon virta kytketään, toinen sen sisällä pitempi ja tiheä, ja sen päissä pallot. Kaksi kipinäväliä, toinen itse teslanmuuntajassa, toinen kipinäinduktorin Leidenin pulloissa. Huom. Kaikki virrat menevät helposti oikosulkuun ja pitää rakentaessa käyttää sähköä hyvin eristäviä aineita johtokierukoiden telineinä.
3. Jäämaa: "Kun sitten suljet paristosta kipinäinduktoriin johtavan virran, räiskähtelevä valkoinen kipinä iskee kipinävälin pallosta toiseen, ja muuntajan (teslan-) toisiojohdossa syntyy teslanvirtoja, jotka huomaat siitä, että viedessäsi kätesi toisen navan lähelle sinipunerva kipinä hypähtää sormeen. Toisiojohdon navoista purkautuu sähkö viuhkamaisina sinipunertavina töyhtöinä. Jos lähennät kädessäsi olevaa metallikappaletta toisen navan luo, niin töyhtö kasvaa vielä suuremmaksi. Vieläkin lähentäessäsi metalliesinettä hypähtää navasta kipinä metalliin, ja siitä ruumiiseesi sinun kuitenkaan sitä tuntematta. Jos taas yhdistät toisiokäämin toisen johdon maahan kiinnittämällä se ensiöjohtoon, niin toisesta navasta suihkuava sädekimppu kasvaa huomattavasti."

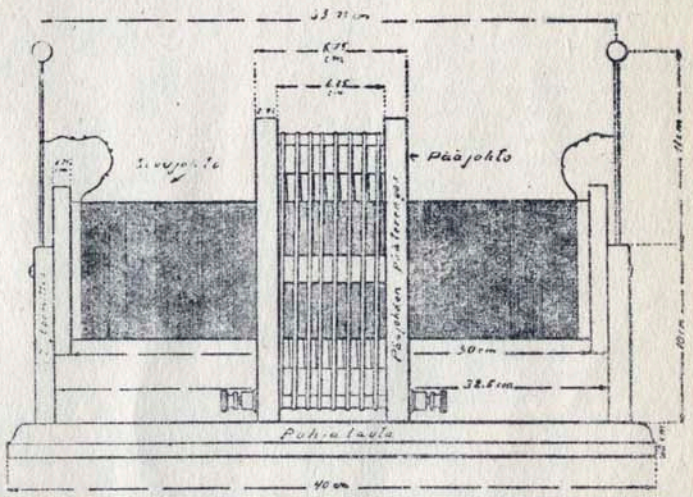

JOOGAN PÄÄMÄÄRÄ

Uskonnot poikkeuksetta pitävät Itseä synnynnäisesti puhtaana ja jumalallisena. "Jumala loi ihmisen omaksi kuvakseen." Kaikki uskonnot väittävät edelleen, että tuo synnynnäinen, alkuperäinen puhtaus on tavalla tai toisella kadotettu. Kristinusko katsoo ihmisen putoamisen alkuperäisestä, viattomasta tilastaan ensimmäisen ihmisen, Aatamin lankeemuksen syyksi — olemme toisin sanoen "syntyneet syntiin ja pahuuteen" saatuamme periä Aatamin synnin ja voimme pelastua ainoastaan taivaallisen Isän armosta, Jeesuksen Kristuksen, hänen ainoan poikansa ja meidän herramme uhrauksen kautta.

Tietämättömyys on synti

Kuinka tahansa kristilliset teologit saattavatkaan tulkita tämän opin, totuus tästä mytologisesta tarinasta näyttää olevan, että ihminen on alunperin luonnostaan puhdas ja täydellinen Jumalan kuva, mutta joidenkin selittämättömien syiden takia hän näyttää menettäneen tuon täydellisyyden. Tämä epätäydellisyys, jonka Aatamin lankeemustarina kertoo meidän perineen, ei voi olla todellinen ja pysyvä, eikä ole voinut vaikuttaa sisäiseen puhtauteemme. Sillä kristinusko tarjoaa meille jälleen ihannepäämäärän mielen voittamisella ja vapauden ja täydellisyyden saavuttamisella "kuten myös Isä taivaassa on täydellinen."

Tämä päämäärä olisi mieletön, sillä sitä ei voitaisi koskaan saavuttaa jos epätäydellisyys olisi alkuperäinen luontomme. Ei ole nimittäin mahdollista muuttaa substanssin — olion tai olemuksen synnynnäistä luontoa tuhoamatta substanssia itseään. Tulen täytyy luonteensa mukaisesti säteillä kuumuutta eikä ihminen voi muuttaa tulen luontoa muuten kuin sammuttamalla tulen. Mutta sen sisäinen luonto — kuumuus voidaan tukahduttaa esimerkiksi peittämällä tuhkalla. Tuhkaa liikuttamalla ja siitä lokseen puhaltamalla saadaan uudelleen ilmenemään sekä tuli että kuumuus. Samoin on Itsen laita. Sen synnynnäinen puhtaus ja jumalallisuus voidaan peittää tietämättömyydellä mutta menettämättä sitä. Intialainen filosofia väittää: Olet ikuisesti vapaa ja jumalallinen. Ilmeinen epätäydellisyytesi johtuu tietämättömyydestä; oivalla mitä olet ja ole vapaa.

Viimeinen tuskaa tuottavista esteistä on Patanjalin mukaan tarrautuminen elämään, termi, jota ehkä voidaan verrata Freudin käyttämään ilmaukseen "elämänvaisto". Kommentaattorit ovat selittäneet sen "kuolemanpeloksi" joka on vaistomaisena olemassa kaikissa eläviissä olennoissa. Tämä kuoleman pelko on toinen epäonnen syy.

Nämä viisi kärsimyksen syytä ovat pääasiallisia esteitä joogan polulla. Niistä kaikista tietämättömyys on perussyy. Ne ovat olemassa yleismaailmallisesti kaikissa olioissa, vaikkakin niissä on havaittavissa erilaisia tiloja ja asteita eri ihmisissä. Patanjali sanoo: "Ne ovat piileviä, heikentyneitä, erittäin voimakkaita tai laajenevia." Useimmissa ihmisissä nämä esteet ovat laajenevassa tilassa. Joogan ja itsekurin avulla niitä voidaan heikentää tai ne voidaan kokonaan poistaa.

Joogan päämäärä on kitkeä juurineen täydellisesti nämä esteet ja näin poistaa kärsimyksen syyt. Perussyy, tietämättömyys on hedelmällinen kasvuperusta kaikille muille esteille ja se voidaan poistaa vastakohtansa, tiedon (vidja) avulla. "Tietämättömyyden hävittämisen väline on valaistuminen" sanoo Patanjali. Tämä tieto tai valaistuminen, joka poistaa tietämättömyyden ei ole intellektuaalista tietoa vaan pikemminkin välitön, suora valaistuminen ihmisen sielussa. Patanjali selvittää, että tämä valaistuminen ilmenee meille seitsemällä tavalla: "His knowledge is of the sevenfold highest ground".

Tämä sama totuus ilmenee kristillisissä opetuksissa vaikkakin teologit saattavat poiketa tästä tulkinnoissaan. Sillä eikö raamattu sano: "Valo loistaa pimeydessä eikä pimeys käsittänyt sitä."

Olemme puhtaita, vapaita ja jumalallisia. Kärsimys, väärät teot, rajoitukset ja kaikki epätäydellisyydet ovat tietämättömyyden, avidjan aiheuttamia. Se varjostaa Itsen todellista luontoa saaden aikaan samaistumisemme ei-Itseen. Patanjali, Intian joogafilosofian isä sanoo: "Tuskaa tuottavat esteet ovat tietämättömyys, itsekkyys, mieltymys, vastenmielisyys ja takertuminen elämään. Tietämättömyys on hedelmällinen kasvupohja muille neljälle."

Tietämättömyys on määritelty ei-ikuisen, epäpuhtaan, piinallisen ja ei-Itsen valitsemisena ikuisen, puhtaan, onnellisen ja Atmaan tai Itsen sijasta. Tämä tietämättömyys on luonnollisestikin yleismaailmallista ja on kokemusperäisten elämiemme perusta, kaikkien ehdollisten kokemuksiemme syy. Se on kristillisen opin "perisynti". "Tietämättömyys", sanoo suuri joogi Patanjali, "johtaa itsekkyyteen, mieltymykseen, vastenmielisyyteen ja elämään kiintymykseen" — siis kokemuksellisen elämämme jatkuvan sekaannuksen ja kärsimyksen syihin.

Mieli ei ole itse

"Egoismi, itsekkyys on näkijän samastumista näkemisen instrumenttiin — mieli on havaitsemisen ja kokemisen väline ja Itsen, näkijän samastumista tähän välineeseen sanotaan itsekkyydestä johtuvaksi tietämättömyydeksi. Sanomme: - Olen onnellinen; Kärsin - mutta onnellisuus ja kärsimys ovat vain mieleen nousevia ajatusaaltoja. Itsekkyyden, tietämättömyyden kautta mieleen samastuva Itse samastaa itsensä mielen ajatusaaltoihin (liikkeisiin) ja joko iloitsee tai kärsii.

Itsekkyydestä syntyy halu miellyttäviin aistikokemuksiin ja niihin kiintyminen kasvaa. Halu aisti- ja tunnekokemuksiin ja niihin kiintyminen aiheuttaa kärsimystä. Siksi mieltymys näihin kokemuksiin ja halu niihin täytyy välttää mikäli etsimme mielen ja sydämen rauhaa. Vastakkainen ilmiö kiintymiselle on vastenmielisyys, joka on toinen kärsimyksen syy ja siksi vältettävä. Sri Krishna sanoo Bhagavad Gitassa: "Itsensä hallitseva mies, joka liikkuu aistikohteiden parissa keskeytyksettä vapaana kiintymyksestä ja vastenmielisyydestä saavuttaa rauhan ja tyyneyden. "Mielen tyynnyttämiseen ei tarvita aistien täydellistä vetämistä pois maailmasta eikä kokemuksellisen elämän kieltämistä, siihen tarvitaan mielen oikeaa asennetta sekä mieltymyksestä että vastenmielisyydestä vapautumiseksi.

Tieto tulee sisältäpäin

Ensimmäinen ilmenevä seikka on vakuuttava oivallus, että kaikki tieto on meissä itsessämme — toisin sanoen mitä tulee tietää, sitä ei voida etsiä ulkopuolelta, vaan kääntämällä katse sisäänpäin.

Toinen valaistumisen aste havaitaan kärsimyksen lakkaamisena. Sen jälkeen on kenenkään mahdotonta häiritä sisäti ulkopuolelta mielen tyyneyttä.

Kolmas on täyden valaistuksen saavuttaminen ja neljännessä tilassa Itsen tieto vakiintuu, koska Itse ei enää ole samaistuneena ei-Itseen, näkijä nähtyyn.

Tämän tilan saavutettuaan ihminen oivaltaa elämän täyteyden; hänellä ei ole sen jälkeen puutetta eikä halua tai velvollisuuden tunnetta. Tämä tunnetaan nimellä karya-vimukti eli vapautuminen oman yksilöllisen ponnistelun kautta. Seuraava aste on chitta - vimukti eli Itsen vapauttaminen ei-Itsestä kolmessa asteessa.

Ensiksi havaitsemme, että kokemuksen väline, mieli ja samoin objektiivinen maailma (Äiti luonto) ovat lakanneet varustamasta Itseä maailmallisilla kokemuksilla ja siten vapauttaneet sen kaikista sitoumuksista ja kärsimyksistä niin, ettei mielellä eikä luonnolla ole enempää tekemistä Itsen kanssa.

Kun tämä tila on saavutettu, niin välittämästi kaikki mielen varastoituneet vaikutelmat, kaikki sen taistelut ja horjunnat putoavat pois itsestä kuten kivi vierii vuoren huipulta laaksoon palaamatta koskaan enää aikaisempaan asemaansa.

Viimein huomaamme, että olemme pysyvästi oman itsemme loisteessa. Tiedämme – Swami Vivekanandan sanoja lainatakseni, että "olemme olleet yksin läpi maailmankaikkeuden, että ruumis ja mieli eivät ole olleet ikuisesti yhdistettynä vaan niiden välinen yhteys on ollut paljon vähäisempi. Ne työskentelivät omaa tietään ja tietämättömyydessämme yhdistimme itsemme niihin. Mutta olemme olleet yksin kaikkivoivina, kaikkialla olevina ja ikuisesti autuaina — oma itsemme oli niin puhdas ettemme vaatineet mitään muuta. Emme vaatineet muuta tekemään itseämme onnellisiksi, sillä olemme onnellisuus itse. Meidän tulee havaita, ettei tämä onnellisuus ole mistään muusta riippuvaista; läpi maailmankaikkeuden ei voi olla mitään, mikä ei loistaisi meidän tietomme valossa. Tämä on viimeinen tila ja joogi tulee rauhalliseksi ja tyyneksi, tuntematta enää tuskaa, harhautumatta enää koskaan ja kurjuuden koskettamatta. Hän tietää olevansa lopullisesti autuas, täydellinen ja kaikkivoipa.

Olli Ruohon suomentama kirjasta "Vedanta for the Western World" kust. Allen & Unwin.

TESLA

lopettanut tupakoimista vaan jokaisen taipumuksen sinne päin. Kauan sitten kärsin sydänviasta kunnes huomasin että se johtui joka-aamuisesta viattomasta kahvikupposestani. Lopetin sen heti, vaikka myönnän että se ei ollut helppoa. Tällä tavalla tarkastin muita tapoja ja himoja ja en ole ainoastaan säilyttänyt elämäni vaan myös saanut siitä suunnattomasti tyydytystä, mitä useimmat ihmiset kutsuisivat kieltäymykseksi ja uhrautumiseksi. Tesla kirjoitti myös tästä aiheesta "Scientific American"-lehdessä, missä hän lausui: Tahdonvoiman ja itsehallinnan mahdollisuudet suunnattomasti houkuttelivat vilkasta mielikuvitustani ja aloin kasvattaa itseäni. Jos minulla oli makeinen tai mehukas omena antaisin sen toiselle pojalle ja kärsisin Tantaluksen tuskia kärsivänä mutta tyytyväisenä. Jos minulla oli edessäni joku vaikea tehtävä joka rasitti minua, hyökkäsin sen kimppuun yhä uudelleen kunnes se oli tehtynä.

"Sillä tavalla harjoittelin päivittäin aamusta iltaan. Ensin siihen tarvittiin voimakkaita tahdonponnistuksia mielihaluja vastaan, mutta kun vuodet kuluivat ristiriita väheni ja lopulta tahdostani ja halustani tulivat samat. Ne ovat siitä nyt ja tästä on kaiken menestykseni salaisuus.

Nämä kokemukset liittyvät magneettikentän kaksimiesen yhtä läheisesti kuin jos ne olisivat osa siitä."

Nämä lyhyet lainaukset Teslan kirjoituksista osoittavat tästä suuresta keksijästä useita tärkeitä toisioita. 1. Ilmeisesti Teslan suuret kyvyt johtuivat suureksi osaksi älykkäästä vanhemmista jotka kouluttivat hänet hyvin mielen piilevien kykyjen käyttämiseen. Lisäksi hän oivalsi kurin ja itsekasvatuksen tärkeyden, ja harjoitti sitä niin voimakkaasti että harvat ihmiset voivat käsittää sen. 2. Tesla sai perintönä tiettyjä kehittyneitä psyykisiä kykyjä, joihin harvoilla ihmisillä on onnea päästä käsiksi. 3. Teslan kirjoituksissa on vähän tai ei ollenkaan mainintoja n.s. okkultisista asioista. Hän yritti aina selittää tieteellisesti niitä omituisia asioita mitä hänen päässään tapahtui. Kerran insinööriryhmä lähestyi Teslaa ja tarjosi hänelle mahdollisuutta liittyä heihin tutkiakseen parapsykologisia ilmiöitä. Teslan omilla sanoilla: "Luulen, että nuo insinöörit eivät koskaan tienneet kuinka vähällä he olivat saada potkut toimistostani." Artikkelissa jonka hän kirjoitti "Electrical Experimenter"-lehteen hän kirjoitti suorasukaisesti spiritismiä vastaan ja selitti sen omalla tavallaan. Me emme siis voi syyttää Teslaa siitä että hän olisi liittynyt okkultismiin ja spiritismiin uskojiin ja heidän tavoitteisiinsa. Ihmiset joilla on voimakkaita ja perusteettomia uskonnollisia uskomuksia, ovat esittäneet Teslan karkeasti vääristeltynä. On aika että ihmiskunnan suurimman hyväntekijän elämä asetetaan oikeaan valoon. Teslalle kaikilla asioilla oli looginen, tieteellinen selitys eikä oliut tarvetta mysteericon, joka on vain tietämättömyyden tulos.

Miksi keksinnöt haudattiin?

Teslan ensimmäinen suuri keksintö oli pyörivä magneettikenttä. Tämä keksintö muodostaa pohjan kaikille vaihtovirtamoottoreille ja generaattoreille joita nykyaikana käytetään. Westinghouse-yhtymä antoi hänelle miljoona dollaria ja lupauksen yhdestä dollarista hevosvoimaa kohti hänen keksintöjensä tuottamasta hyödystä. Myöhemmin kuitenkin, kun Westinghouse-yhtymä meni vararikkoon lamakauden aikana, Tesla luopui palkkioistaan jotta yhtymä voisi jatkaa. Tämä oli jalo ja ihmisrakas teko, mutta kun Westinghouse saavutti jälleen taloudellisen tasapainon, Tesla lähestyi heitä pyytäen apua uuden tuotteen valmistamista varten, ja he käännyttivät hänet pois. Tämä kaikki osoittaa että vallannälkäiset ja materiaaliset ihmiset unohtavat ja epäävät jopa ne jotka ovat pelastaneet heidät tuhosta.

Tesla oivalsi melkein heti että vaihtovirran valmistusmenetelmät eivät olleet riittävät tulevaisuuden tarpeita varten ja asettui kehittämään tehokkaampaa järjestelmää, joka lopulta tuottaisi ilmaista energiaa kaikille maailman ihmisille. Toukokuussa 1899 hän alkoi johtaa suurimittaisia sähkökokeita ja tässä hän keksi ja rakensi "suurentavan lähettimen". Hän oppi lähettämään sekä energiaa että älykkäitä signaaleja käyttämättä voimajohtoja. Toisin sanoen, hän oli keksinyt voimajärjestelmän joka tekisi tarpeettomaksi kaikki sähköjohdot maan päällä. Näitten kokeitten aikana hän kykeni poimimaan älykkäitä merkkejä ulkoavaruudesta ja herätti sensaation kun hän kuulutti että hänen keksintöjään käyttämällä me voisimme järjestää tiedonvälityksen planeettojen välillä. Hän täydensi osittain sen voimajärjestelmän jota voitiin käyttää koko maailmassa; hän ei kuitenkaan kyennyt saattamaan suunnitelmaa loppuun rahapulan ja ensimmäisen maailmansodan vuoksi. Hän keksi parannetun version laitteesta joka oli määrä rakentaa myöhemmin, mutta ei saanut rahallista tukea niiltä joita hän oli tehnyt rikkaiksi. Tesla on ottanut pitkälle yli sata patenttia, joiden joukossa on alkuperäisiä tieteellisiä käsitteitä ja periaatteita. Tässä mainitsemme muutamia insinööritaidon alueita joita hänen patenttinsa kehittivät:

1. Tasavirta, moottorien ja generaattorien säätimet, kaarivalot jne.
2. Monivaihevirta, voiman sähköinen siirto, dynamot, moottorit, muuntajat, sähkönjakelu.
3. Suurjaksovirrat, suurjännitteet, niiden generaattorit, säätimet, piirit ja järjestelmät, eristys ja sovellutukset.
4. Langattomat järjestelmät, radiosähkötys, radiomekaniikka, viritys- ja valintamenetelmät, ilmaisimet i.n.e.

Myöhempinä vuosina Tesla vain jatkoi keksimistä; hän tuli kuitenkin hyvin salaperäiseksi työstään koska häntä oli käytetty hyväksi niin monta kertaa aikaisemmin. Näinä vuosina hän teki niin mielikuvituksellisia keksintöjä että kaikki pitivät niitä mahdottomina. Esimerkiksi v. 1935 hän keksi sodanvastustamiskoneen jonka hän tarjoutui rakentamaan Yhdysvaltojen ympärille ja tehdä mahdottomaksi minkään vihollisen hyökätä sinne. Hänen esityksensä hylättiin; siten oli sääli että kapeasti ajattelevat ihmiset jotka olivat vallassa eivät edes antaneet hänelle tilaisuutta todistaa laitteen toimivan. Näin tapahtui siitä huolimatta että kaikki hänen aikaisemmat keksintönsä olivat täysin onnistuneet. Vuonna 1900 hän keksi kauko-ohjattavan laivan, joka oli jotain mitä sen ajan tiedemiehet eivät voineet edes uneksia. Itse asiassa patenttivirkailijan piti nähdä se itse ennenkuin hän antaisi patentteja sille. Tämä osoitti että Tesla oli paljon aikaansa edellä ja kuinka villejä hänen keksintönsä saattavatkaan tuntua olevan, ne kaikki täysin todennäköisesti toimisivat jos niitä kokeiltaisiin. Kuitenkaan ei voi olettaa ahneen rahanhimoisen mielen olevan johdonmukaisen.

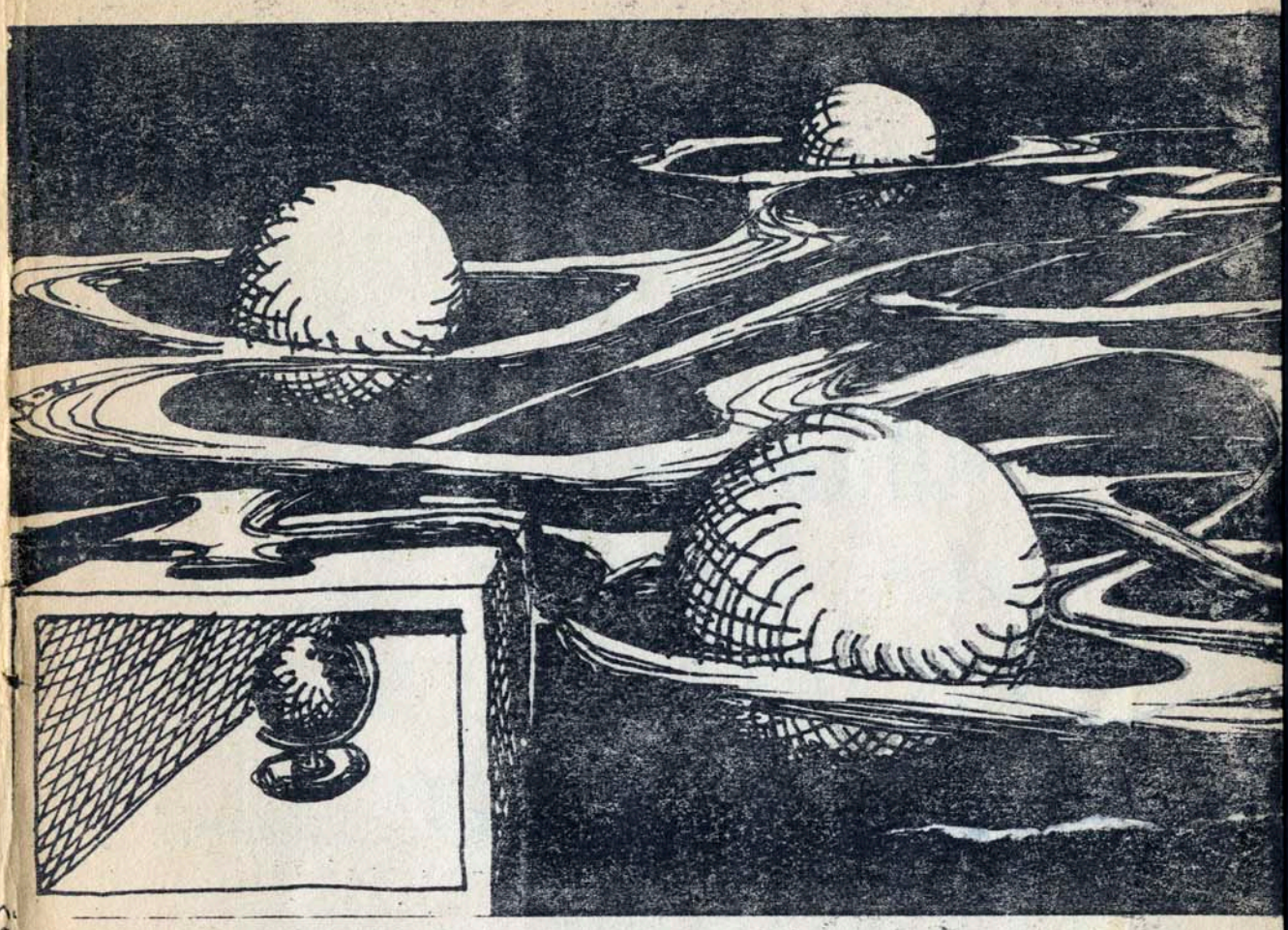

KUVA: ILPPO ALHO

Vuonna 1938 Tesla julisti että hän oli kehittänyt menetelmän planeettojen väliseen viestintään. Tesla rakensi kaksi tällaista laitetta ja viestiyhteys maan ja avaruuden välillä saatiin aikaan. Laitteen rakenne ja menetelmä on salainen ja salaisuuden tuntevat ne kaksi jäljellä olevaa miestä jotka auttoivat laitteen rakentamisessa. He ilmoittivat että Tesla käski heidän pitää sen salaisena. Toivotaan että nämä miehet eivät kuole ennenkuin he antavat salaisuuden vähintään yhdelle muulle henkilölle. Lopuksi tiedetään että hän oli kehittänyt kuljetusmenetelmän jota käytetään avaruuslaivoissa, mutta sen yksityiskohdat, jos ne tunnetaan, rajoittuvat muutamaan.

Ihmisrodun kehitys on hidas; siten kun syntyy ihminen joka pääsee edelle ihmisrodun suuren enemmistön nykyisestä tilasta, hänen elämäänsä häiritsevät negatiiviset voimat jotka yrittävät vetää hänet takaisin massojen tasolle. Tesla itse sanoi kerran että hänen kehitystään häiritsivät luonnonlait, inhimillinen massa, kuten hän nimitti sitä. Tietämättämien massojen hidas mieli tekee alati vastusta muutokselle ja liikehtii vain verkkaisesti vuosisatojen vierlessä. Tesla kuoli tammikuun 7. päivänä 1943, voittaen vihdoin vapautensa maailmasta joka ei voinut ymmärtää eikä antaa arvoa hänelle. Ehkä tulevaisuudessa voimme täydellisesti ymmärtää tämän lähteneen Kosmisen Olennon todellisen luonteen.

TEKSTI: HENRY MONTEITH

SEURAAVASSA NUMEROSSA alkaa sarja "Ihmeelliset yrtit"

Pääkirjoitus.

Vieläkin on tietämättömyydestä liian paljon laiminlyöty seuraavaa sääntöä:

— Älä koskaan anna itsestäsi enempää tietoja kuin on välttämätöntä.

Tämä sisältää myös hienotunteisuuden silloin kun yksikin ulkopuolinen, asiaankuulumaton on läsnä. Jos

— Älä koskaan anna kolmannesta henkilöstä tietoja, jotka ovat vain sinun takanasi.

Okkultisteina haluamme estää salaisuuksia joutumasta arvottomien käsiin, jotka käyttäisivät niitä väärin.

"TÄHTI" Okkultinen Lehti. Päätoimittaja Jorma Elovaara. Ilmestyy joka kuukausi. Julkaisija: Mysteeni r.y. 5. linja 16 D Helsinki puhelin 739574, Postiosoite: 00131 Helsinki 13 PL 175. Postisiirtotili 434379-2. Irtonumerohinta 2,—. Tilaushinnat 12 kk 18,— / 6 kk 10,— / 3 kk 5,— / 1 kk 2,—. Tilauskausi voi alkaa mistä numerosta tahansa ja ulottua vuodenvaihteen yli. "TÄHTI"-lehden kirjoitukset ja kuvat esittävät tekijän näkemyksen. Toimituksen osuus rajoittuu mukaan otetun materiaalin valintaan. Lehti julkaisee avustuksia vapaaehtoisella pohjalla. Jalkipainanta kielletään. Painettu Helsingissä 1972 Mysteeni r.y:n Kivipainossa. Copyright © 1972 Mysteeni r.y. Member associated: Underground Press Syndicate. Address: "TÄHTI", 00131 Helsinki 13 PL 175 Finland.

TÄHTI

OKKULTINEN LEHTI

2,-

KUOLEMANJÄLKEINEN ELÄMÄ
—mitä tiede sanoo—

Tri Timothy Learyn haastattelu jatkuu:

Onko LSD sakramentti?

Blavatskyn «Paljastettu Isis»:

Miksi Jeesuksella oli pitkä tukka?

Elis Siniström

ASTROLOGINEN KALENTERI

LUE ITSE KOHTALOSI!

(Irtonumeroiden kioskimainonnassa esille asetettava takakansi)